pruebe las comodonas de Manaco

PRESENCIA

MATUTINO FUNDADO EL 28 DE MARZO DE 1952
AÑO XXVIII- N°. 7.796- LA PAZ, BOLIVIA, LUNES 10 DE MARZO DE 1980- 12 PAGINAS- $b. 4.00

¡comodísimas! comodonas de Manaco

SIN CONSECUENCIAS.- Un ataque de The Strongest que terminó sin consecuencias para la valla de Bolívar. Caruso observa la trayectoria de la pelota, mientras Palacios contiene la posible entrada de Mezza.

SALTO DE ARAGONES.- Uno de los tantos centros a la "olla" que enviaron los bolivaristas, con Aragonés en el salto para intentar el remate. Las delanteras pecaron una vez más de ingenuidad y falta de ideas. Los dos equipos jugaron sin punteros.

Se repitió marcador 1 a 1 en el "clásico"

The Strongest y Bolívar volvieron a empatar con el mismo marcador del pasado jueves en un partido de menos ritmo y emoción que el anterior. Desde un principio se pudo advertir que los dos equipos salieron al campo de juego con demasiada cautela y temerosos del adversario, lo que se tradujo en una acción más defensiva que de ataque.

Bolívar con una marcación personal sobre los atacantes más peligrosos del equipo aligrado, Baldivieso controlando a Lattini, Gallo a Del Llano, Araoz a Mezza.

The Strongest sin punteros netos centralizó su juego facilitando la labor defensiva de Bolívar.

A los 7 minutos un tiro libre ejecutado por Del Llano salió escasamente desviado.

A los 14, en el primer ataque a fondo de Bolívar, se adelantó Vargas y remató apenas afuera.

Los ataques de ambos equipos fueron aislados con predominio de las defensas sobre las vanguardias, con muy escasos remates sobre las vallas.

A los 29 minutos Mezza en acción individual ingresó al área y cuando se disponía a rematar salvó la situación Palacios sacando al corner.

A los 36 minutos una buena maniobra individual de Angulo que luego de avanzar sacó un remate escasamente desviado.

Un minuto después en la réplica, Bolívar ataca y Vargas exige una buena intervención de Galarza que desvía la pelota al corner.

A los 37 minutos se abre el marcador. Aragonés recibe un pase de Borja y sin parar sacar un remate violento que se desvía en el botín de Iriondo desubicando a Galarza y la pelota ingresa en el arco atigrado.

Sobre los 41 minutos Bolívar estuvo a punto de aumentar la cuenta, cuando ante una falla de Fontana se lleva la pelota Aragonés, cede a Tamayá Jiménez que con el arco a su disposición saca un remate que va a estrellarse en el poste cuando Galarza estaba vencido.

El árbitro Barrancos da la conclusión del primer tiempo luego de haber adicionado 40 segundos. Triunfo parcial de Bolívar po 1 a 0.

SEGUNDO TIEMPO

The Strongest ingresa con el propósito de lograr el empate. El directo técnico Carlos Sanabria, decide el ingreso de David Paniagua en lugar de Camargo y con ello gana en profundidad el ataque gualdinegro.

A los 15 minutos, el arquero Carusso salva a su valla ante un cabezazo de Lattini que había cabeceado un centro enviado por Paniagua.

A los 18 minutos nuevamente el arquero bolivarista en acción arriesgada rechaza con los pies un remate de Lattini y un minuto después, a los 19, llega el gol del empate que ansiosamente estaba buscando Strongest. Paniagua escapa por la punta derecha, lanza un preciso centro que conecta de cabeza Castro venciendo a Carusso que nada puede hacer. Bolívar no puede conservar.

(Pasa a la página 11)

AL TERCER PARTIDO.- El nuevo empate entre The Strongest y Bolivar, determina la realización de un tercer y definitivo encuentro el martes. Lo de ayer fue bastante pobre en relación a la cantidad de aficionados que fueron a Miraflores a observar el "clásico". El temor exagerado de ambos planteles por no perder forzó el tercer partido. Ayer los dos equipos jugaron centralizando demasiado el juego y con una imprecisión alarmante en los pases.

El temor a perder los llevó a nuevo empate

Otra vez empate. Otra vez desorden, imprecisión y por momentos desesperación en los protagonistas del "clásico", que fue inclusive, menos que el que se disputó el jueves. La prueba clara es que el público despidió con rechiflas a los dos protagonistas cuando se retiraron del gramado miraflorino.

Partido sin la vibración del jueves, aunque menos brusco que aquél, pero vendo al extremo de la displicencia con que actuaron los protagonistas en largos pasajes del cotejo. Partido sin ideas ofensivas claras, con dos equipos que jugaron sin punteros netos, puesto que Castro, Del Llano, Góngora y Borja, los cuatro jugadores que "hicieron" de punteros, no lo son en la práctica. Allí desperdiciaron The Strongest y Bolívar las mejores posibilidades ofensivas al resignar el juego abierto por las puntas, que es la mejor forma de resignar el abrir a una defensa rival, porque la mejor arma para lograr ese objetivo es utilizar el juego a las puntas, cosa que ayer no existió ni por asomo.

Los dos equipos con deseos enormes de frenar el juego según su conveniencia, tratando de especular cuando había posibilidad de hacerlo. Así, cuando Bolívar hizo su gol, el plantel "celeste" comenzó a ganar tiempo, exagerando la nota en lugar de forzar la lucha para asegurar un triunfo.

La libreta de apuntes precisa apenas pocas jugadas en la primera etapa, en la que las vallas peligraron. Lo propio aconteció en la fase complementaria.

Bolívar entró a jugar con la misma disposición defensiva con que lo había hecho ante su mismo rival tres días antes, con Baldivieso persiguiendo implacablemente a Lattini por todos los sectores de la cancha, con Palacios a manera de líbero para actuar con relativa libertad, y Troncone a la caza del restante delantero que ingresa, fuera Mezza o Castro, porque Castro nunca fue puntero como su ubicación inicial, o su número parecieron denunciarlo. Tampoco fue puntero Del Llano, que se movió por el medio campo,pero sin gravitar mucho ofensivamente. Allí regaló una posibilidad ofensiva el equipo aurinegro. Dentro de ese esquema de la caza al hombre más que a la pelota, los roces fueron menores que el jueves aunque no por eso dejaron de darse con todo. Tres tarjetas amarillas, en el partido, para Fontana, Lattini y Baldivieso, aunque debieron ser muchas más.

La imprecisión tuvo un porcentaje elevado en la proyección de los pases, tanto que el partido en largos pasajes cayó en el desluci miento.

La cautela, porque no decir el miedo, gravitaron para que el partido fuera así. Ninguno de los dos quería perder como es lógico pensar, y por eso exageraron la nota con las precauciones.

Los goles llegaron de manera muy diferente. El de Bolívar por remate de Aragonés que pegó en Iriondo para descolocar a Galarza y vencerlo. Un tanto frío y muy sorpresivo por esa circunstancia del toque del zaguero strongu ista. El de The Strongest tras una buena jugada de la delantera que terminó con centro de Paniagua que cabeceó con fuerza y dirección, Castro, para batir al arquero, Caruso. Este sí, un buen gol, pero muy poco para aportar al espectáculo, si tenemos en cuenta que en el resto de llegadas ofensivas las jugadas fueron confusas y

(Pasa a la página 11)

Conformidad en camarines del conjunto gualdinegro

Aseverando que merecían la victoria

"The Strongest merecía ganar", señaló Eduardo Angulo al término del cotejo "clásico", que finalizó empatado a un gol por bando.

En los camarines "atigrados" pudimos apreciar mayor tranquilidad y cierta esperanza de lograr el triunfo en el cotejo final y decisivo.

El presidente interino de The Strongest, Jaime Pando abrazó a cada uno de los muchachos y les pidió paciencia y tranquilidad hasta el último partido. Algunos de ellos acabaron el cotejo sumamente agotados, como el caso de Luis Galarza, que en cuanto entró al camarín se tiró al piso por unos minutos.

Jorge Lattini, molesto, protestaba contra el árbitro Barrancos por la forma como "perjudicó" a The Strongest.

PRESENCIA pudo conversar con más tranquilidad, luego de que los jugadores se ducharon y aprestaban a cambiarse de ropa para salir al ómnibus que los condujo hasta la concentración del Hotel Calacoto.

Eduardo Angulo al ser interrogado sobre el resultado señaló: "The Strongest merecía el triunfo. Corrimos más en el segundo tiempo. Un equipo que domina el medio campo es dueño del resultado. El ingreso de Paniagua tonificó más la delantera. En cuanto a la hinchada, yo creo que debe quedarse tranquila ya que nosotros buscamos resultado".

Posteriormente conversamos con el arquero Luis Galarza, quien destacó el esfuerzo de Lattini que por dos veces estuvo a punto de anotar dos goles. Más adelante dijo: "Estos partidos son un verdadero martirio. La hinchada tendrá que esperar ya que solamente habrá un ganador. Pero estoy seguro que The Strongest, tiene más chance de alcanzar la victoria, porque tiene una buena banca de suplentes".

Jorge Lattini, sumamente nervioso, conversaba con los dirigentes diciéndoles: "El árbitro Barrancos es un "caradura". En sus narices, Baldivieso me dio de todo, y no decía nada". Apuntó que el ganador saldrá del conjunto que corra más y aplique un práctico esquema de juego.

Los jugadores se vistieron y rápidamente se fueron al ómnibus que los condujo hasta el hotel Calacoto. Hubo intentos de licencia, pero el entrenador, Carlos Sanabria, muy severo les dijo: "Muchachos tenemos la final y creo que debemos cuidarnos".

ARAGONES.- Autor del gol bolivarista, aunque la pelota haya rebotado en Iriondo para desviarse y descolocar totalmente al arquero Galarza.

No fue bien recibido el empate por Bolívar

Lastimosamente en el camarín de Bolívar la gente de prensa no pudo cumplir eficazmente con su labor de trabajo por el sistema que tiene el alemán Virba.

Este entrenador no permite que la gente de prensa ingrese a los vestuarios, sino después que los jugadores hayan calmado sus nervios y se hayan duchado.

Mario Paz Zamora, titular de Bolívar manifestó a PRESENCIA: "Creo que el arbitraje de Luis Barrancos fue correcto y no tuvo fallas. Los dirigentes de Bolívar estamos seguros que nuestro plantel irá a la Copa Libertadores.

El ánimo en el camarín "celeste" fue tenso y muchos de los jugadores no quisieron hacer declaraciones.

PRESENCIA sin embargo, conversó con Pablo Baldivieso, quien al ser interrogado por PRESENCIA, dijo: "El resultado nos amarga un poco, ya que Bolívar bajó su juego en el segundo tiempo. Ocurrió a la inversa del jueves pasado, donde Bolívar jugó un mejor tiempo en la etapa final".

Más adelante señaló: "Tuve la enorme responsabilidad de marcar a Jorge Lattini, un hombre muy movedizo y escurridizo".

Posteriormente conversamos con Ricardo Troncone, que más tranquilo y sentado en uno de los bancos, se refrescaba y dijo textualmente: "Creo que el arbitraje fue lo mejor. Bolívar no tuvo continuidad, y esto conspiró en el resultado final. Yo creo que al final ganará el equipo que tenga mayor reserva de energías".

Virba, ordenó que todos los jugadores subieran a la movilidad para trasladarse a la concentración de Achocalla. Toda la plana mayor de Bolívar iniciaba después una reunión con dirigentes de The Strongest sobre el boletaje y todos los aspectos inherentes a la realización de un cotejo "clásico".

CASTRO.- Autor del tanto stronguista con un impecable golpe de cabeza tras buena jugada de la delantera aurinegra, con pase final de Paniagua para el autor.

División en la extrema izquierda peruana para elecciones de mayo

LIMA, 9 (AP)– La extrema izquierda peruana se encuentra dividida en cinco bloques para las elecciones presidenciales del 18 de mayo y según sus propios órganos de prensa no ofrece ya ninguna alternativa de poder y está derrotada antes de la contienda electoral.

"La izquierda ha terminado por ofrecer cinco listas... es decir, ninguna alternativa", escribió en su más reciente edición la revista "Marca" el más importante vocero de ese flanco que, en conjunto, había obtenido el tercio de los votos en 1978 para una Asamblea Constituyente.

Pero, no son en realidad sólo cinco las facciones izquierdistas. Además de los 15 grupos políticos que participarán en los comicios presidenciales, existen otras cuatro de tendencia más moderada que se autoproclaman como de "izquierda nacionalista".

Los líderes izquierdistas se acusan mutuamente de "falta de madurez" política y de responder a "consignas foráneas" para no concretar el bloque unitario, así como de "mesianismo" electorales.

Según una ley peruana, los candidatos presidenciales derrotados podrán ejercer como Senadores. Estimaciones de la prensa independiente indicaron que los honorarios de un Senador estarían por encima de los 1.000 dólares mensuales, que poquísimos peruanos tienen como salario.

Saturnino Paredes, de la facción, "Albanesa" del Partido Comunista Ortodoxo, dividido a su vez en cuatro bandos, afirmó que incluso la izquierda local ha existido confusión en el reconocimiento de los propios grupos izquierdistas.

La izquierda radical había conformado inicialmente dos frentes: la Unidad de Izquierda (UI), de tendencia marxista pro-soviética, y la Alianza Revolucionaria de Izquierda (ARI), un conglomerado de trotskistas, maoistas y "revisionistas".

Ambos terminaron en un "estallido violento", con la misma intensidad con que nacieron, escribió "Marka".

Jorge del Prado, veterano líder del Partido Comunista Peruano Ortodoxo, dijo que los pequeños grupos y caudillos "sólo quieren ponerse de acuerdo... en torno a la denominación de su alianza" y que el cumplimiento de la izquierda es una "frustración".

La UI figura como tal en la contienda electoral, pero paradójicamente, tiene como líder presidencial a un General de División del Ejército, en retiro, Leónidas Rodríguez, de tendencia pro-cubana. Rodríguez fue colaborador cercano del ex Presidente Juan Velasco, quién, antes de morir en 1976, lo acusó de "vibora traidora" porque contribuyó a derrocarlo en 1975.

Otro General de División colaborador de Velasco, Javier Tantalean, bajo una gestión como Ministro de Pesquería, se expropió la industria pesquera peruana – que está ahora al borde de la quiebra– figura también como candidato presidencial por la Organización Política de la Revolución Peruana (OPRP).

Los grupos de la izquierda radical que parecen ver a sus adversarios políticos en los tradicionales partidos de centro o derecha, sino en los de su misma corriente, son:

UI, encabezada por Rodríguez, pro-cubano; UNIR, por Horacio Zevallos, marxista; Partido Revolucionario de los Trabajadores (PRT), Hugo Blanco, trotskista; Unidad Democrática Popular (UDP), Carlos Malpica, marxista; FOCEP, Genaro L Ledesma, marxista.

Entre los de tendencia más moderada están el Partido Socialista del Perú (PSP), Luciano Castillo; el Frente Nacional de Trabajadores y Campesinos, (FNTC) Roger, Cáceres, Socialismo Inca'co, OPRP, Tantalean, velasquista, y Acción Política Socialista (APS), Gustavo Mohme.

FIDEL CASTRO, de cuyo gobierno se dice que está interviniendo en varios países centroamericanos.

Político salvadoreño criticó la debilidad de la Junta Militar

MEXICO, D.F. 9 (AP). - El político salvadoreño Dada Hirezi dijo que renunció a la junta cívico - militar de gobierno de su país para "no seguir prestando un paraguas de progresismo a un régimen inmerso en un profundo proceso represivo", según una entrevista que publica hoy el diario "Excelsior".

Dada Hirezi, miembro del Partido Demócrata Cristiano que renunció la semana pasada a la junta salvadoreña, se encuentra en esta capital desde ayer.

"Me negué asimismo a continuar permitiendo que los cabecillas del golpe de la ultraderecha que se preparaba continúen gozando de la más absoluta impunidad y no solo eso, sino además burlándose abiertamente de los intentos por someteros a la justicia", agregó, de acuerdo con el diario.

"Si un ejemplo quisiera señalarse, bien serviran las potentes declaraciones del ministro de la defensa que denostitió a un miembro de la junta de gobierno y se burló de las exigencias del Partido Demócrata Cristiano", dijo Dada Hirezi.

Explicó que el Ministro de la Defensa, coronel Guillermo García, desmintió públicamente al coronel Adolfo Majano sobre las posibilidades de un golpe de estado, y anunció como posteriormente lo confirmaría la Comandancia de las Fuerzas Armadas, bajo el control de la Junta y, que no habría cambios en los niveles de mando ni remociones de militares "y semejante actitud, al igual que intentaron el golpe de estado, quedará una vez más en absoluta impunidad", agregó Dada Hirezi.

El periodista Jorge Uribe, autor de la entrevista, dice que Dada Hirazi se mostró totalmente desencantado por la debilidad que ha mostrado la junta, a cuyos miembros presentó un documento en el que señala una serie de errores, que no ha sido dado a conocer en el Salviser.

"No hemos sido capaces de detener la represión y quienes cometen actos que son simultáneamente represivos y de desacato a la autoridad de la Junta, permanecen impunes", dijo Dada Hirazi al tiempo de reconocer que las fuerzas de seguridad están fuera del control de los gobernantes.

"El prometido diálogo con las organizaciones populares no se realiza y las posibilidades de generar reformas con apoyo del pueblo se alejan hasta sitios inalcanzables", señaló, según "Excelsior".

El político salvadoreño se desempeño inicialmente como canciller de la primera Junta Cívico - Militar integrada tras el derrocamiento del general Carlos Humberto Romero el año pasado, y poco después pasó a formar parte de la subjunta de gobierno.

Dijo que ya desde entonces advirtió a los dirigentes de su partido que renunciaria si no se cumplia el programa reformista prometido por los coroneles Majano y Jaime Abdul Gutiérrez.

La entrevista se realizó antes de conocerse las medidas tomadas ayer por la junta de gobierno de El Salvador, para llevar a cabo la Reforma Ararria en ese país.

Dada Hirazi añadio que el partido Demócrata Cristiano se encuentra muy dividido. "Sólo en la cúpula, integrada por el recalcitrante ultraderechista Napoleón Duarte y sus seguidores, Morales Ehrlich (que aún forma parte de la Junta), así como rey Prendes, están de acuerdo con compartir unas migajas de poder", dijo.

Agregó que una prueba de la división interna de los democristianos se puso de manifiesto la semana pasada a raiz de programarse una convención nacional del partido para consultar a la base sobre la participación de esa organización en la Junta. La convención fue cancelada.

"Los dirigentes están solos y empecinados. Otra prueba palpable... fue el profundo fracaso del mitin convocado hace tres semanas al que se esperaban 100.000 asistentes y no llegaron más de 600", agregó.

"Estados Unidos está dispuesto a sostener las reformas (anunciadas por los coroneles Majano y Gutiérrez) y ello debido a que quiere aplicarlas con un mínimo costo de vidas".

"Ahora la Reforma Agraria, más que una medida de beneficio social, será solo de control social. ¿Sabe usted quién la aplicará y quién la controlará? pues el mismo Ejército", dijo Dada Hirezi, según la entrevista de "Excelsior".

Entretanto en Washington, el Departamento de Estado expresó hoy su decidido respaldo al nuevo programa de Reforma Agraria anunciado ayer en El Salvador y dijo que los Estados Unidos contribuirian financieramente para ponerlo en práctica.

La declaración del Departamento de Estado se produjo después de la Junta de Gobierno de El Salvador se incautó ayer de unas 248.000 hectáreas de tierras laborales de grandes terratenientes y prometió distribuirlas entre unos 70.000 campesinos.

Diario brasileño denuncia tráfico de armas de Cuba

SAN PAULO, 9 (AP).- Cuba habría suministrado armas y asistencia financiera a los movimientos guerrilleros de América Central, según un informe publicado hoy por el "Estado de Sao Paulo".

El diario difundió lo que presentó como un documento secreto de la Agencia Central de Inteligencia (CIA) interamericana que revela el supuesto involucramiento cubano en Nicaragua, Guatemala y El Salvador. El documento está fechado el 2 de mayo de 1979, o sea cuarenta días antes de la ofensiva final sandinista en Nicaragua.

Según el documento, Cuba entregó al Frente Sandinista de Liberación Nacional fusiles AK-47, ametralladoras calibre 50 y morteros "en por lo menos dos ocasiones, probablemente tres". Las armas habrían sido transportadas en aviones de la Fuerza Aérea Panameña en Costa Rica, donde se levantaban campamentos sandinistas.

Arzobispo de San Salvador habló de la Reforma Agraria

SAN SALVADOR, 9 (AP) - El arzobispo Oscar Arnulfo Romero dijo hoy que la ley de Reforma Agraria del gobierno es "importante" pero no puede ser puesta en vigencia hasta que no se detengan las matanzas de campesinos y la izquierda salvadoreña sea admitida en el gobierno.

En su homilía semanal el arzobispo indicó que la reforma agraria "afectará a muchas familias pobres", y al mismo tiempo advirtió al gobierno que se requiere otro proyecto que "garantice la paz".

A continuación destacó que los militares incrementaron la represión la semana pasada y los responsabilizó de la matanza de por lo menos 70 "personas inocentes".

Elementos enmascarados no identificados, que se creía eran izquierdistas, intercambiaron disparos hoy con tropas de la Guardia Nacional en las inmediaciones del campo universitario de El Salvador, según dijeron testigos.

No se informó de víctimas en la batalla, que se prolongó por media hora. Un testigo indicó que por lo menos dos personas fueron arrestadas.

Según los informes, el tiroteo comenzó cuando un tanque de la Guardia ingresaba en los terrenos de la universidad. No se sabía quién abrió el fuego primero.

El Salvador sufre una ola de violencia en la que se ven involucrados grupos radicales tanto de izquierda como de derecha. La Junta Cívico-Militar que gobierna el país nacionalizó los bancos y las granjas en un esfuerzo tendente a redistribuir la riqueza y evitar una posible guerra civil.

Romero, si bien admitió que las reformas sancionadas eran "necesarias", al mismo tiempo señaló que la izquierda debía ser incluida en el proceso político.

También condenó la matanza de campesinos y dirigentes rurales izquierdistas perpetradas por, según sus palabras, los militares.

El arzobispo reiteró asimismo afirmaciones anteriores en el sentido de que 600 personas perecieron a raiz de la violencia de origen político en enero y febrero, y sostuvo que aun cuando derechistas e izquierdistas se dividen las responsabilidades de estas muertes, la mayoría de ellas son consecuencia de las acciones de los radicales de derecha y los militares.

Respecto de las reformas bancarias, por las que el gobierno será dueño del 51 por ciento de los bancos, Romero previno que ahora hay que velar porque esos cambios no "favorezcan los intereses capitalistas e imperialistas".

El gobierno no informó de actos de violencia a medida que las principales estancias son puestas a disposición del gobierno. Las tierras serán distribuidas entre los campesinos que actualmente las trabajan, y que se espera constituyan cooperativas.

agenda

PRESENCIA.- Av. Mariscal Santa Cruz. Edif. Esperanza teléfonos 372342 - 351998 - 352172.

HOSPITAL DE CLINICAS, Maternidad Tel. 376472. Parto a domicilio 378640.

ROL DE TURNO DE ESTABLECIMIENTOS FARMACEUTICOS

DEL 8 AL 15 DE MARZO 060

YUNGAS Calle Yungas N° 734 Telf. 324127 **SEÑOR DE LA SENTENCIA** Calle Santa Cruz N° 349 Telf. 350232. **CUTTY** Claudio Pinilla N° 1649 (Miraflores) **VENUS** Av. Esteban Arce N° 1770 Villa Copacabana. **17 DE MAYO** Aspiazu-Ecuador. Telf. 340011 **CRISTO REY** General Lanza N° 401 Telf. 327534 **SANTA ROSA** Zoilo Flores N° 1198 Telf. 327081 **OMASUYOS** Max Paredes-Santa Cruz. Telf. 365260 **LA MILAGROSA** Av. de las Muscas. Telf. 355500. **SENOR DE MAYO** Av. Republica N° 1409. **VERACRUZ**. Av. Antofagasta El Alto. Telf. 811688. **ACHUMANI** Av. 25 Achumani calle 9 s/n. Telg. 791393.

FARMACIAS EN EL INTERIOR DE LA REPUBLICA

COCHABAMBA: ASUNCION Calama esquina Lanza N°. 3370 Tel. 25898; **ANDINA** Esteban Arce N°. 6653 Tel. 22002; **SANTA LUCIA** Colombia N°. 4179 Tel. 38524.

POTOSI: SANTIAGO Chayanta N°. 543 Tel. 2895; **LA BOLIVIANA** Plaza Alonso de Ibañez s/n Tel. 2911.

SUCRE: SAN SILVESTRE Arenales N° 214 Tel. 1887

TRINIDAD: SUDAMERICANA Centro de la ciudad

CIUDAD DE SANTA CRUZ

NACIONAL Dra. Maria Nauriel Isabel la Católica S. de Figueroa Tel. 25782 **UNIVERSAL** Dra. Gloria Parada Bolivar Murillo Tel. 23519 **CORAZON DE JESUS**: Dr. Alberto Paz Calle 21 de Mayo N°. 343 Tel. 24079 **IBERIA** Dra. Miriam Fernandez Republiqueta N°. 51 Tel. 26497.

CIUDAD DE POTOSI:

COPACABANA.- Dra. Sonia Averanga de Meruvia Calle Chayanta N°. 1132 Tel. 2347 **LA MERCED** Dra. Elena Martinez de Barron Calle Hoyos s/n Tel. 2591.

FLOTAS

AVAROA Alonso de Mendoza 242 tel. 27096 **ALIAGA** Montes 700 Tel. 26376 **ANDINO** León de la Barra 360 Tel **20471: ATLAS** Alonso de Mendoza y Bozo 226 Tel. 28621. **AUTOLINEAS INGAVI**; (viajes al Desaguadero) **Manco Kapac** 445 (Frente a Vita) Tel. 28981 **BUSTILLOS** Calle Pinilla 1 lado Hotel Tel. 26894 **BOLIVIA** Alonso de Mendoza Tel. 55584 **CONDOR** Bozo esq. Montes Tel. 25893 **CONTINENTAL** Montes 675 Tel. 29661 **COPACABANA** Montes 620 Tel. 26823 **CIUDAD DE PLATA** Av. Manco Kapac (prolongc. 1. Tamayo 417) Tel. 45658 **EXPRESO PANAMERICANO** Bozo 167 Tel. 20003 **EL CISNE** Bozo 169 Tel. 61321 **EL DORADO** Bozo (En esq. Montes) Tel. 40375 **EL CHAPACO** Chuquisaca 536 Tel. 30258 **FLOTAS UNIDAS 15 DE ABRIL** Calle Tiquina 231 Tel. 28911 **IMPERIAL** Pando 159 Tel. 57522 **KIRQUINCHO** Bozo 108 Tel. 54612 **KORILAZO** Montes 700 Tel. 23810 **LA VELOZ DEL SUD** Tiquina esq. Figueroa 239 Tel. 23148 **MANCO KAPAC** Avenida Tumusla N°. 506 Altura Isaac Tamayo **MONTAÑA DE PLATA** Manco Kapac **ORIENTE** Alonso de Mendoza esq. América 276 Tel. 27551 **PLATA** Rosendo Gutiérrez 436 **SAN JORGE** Manco Kapac 450 (a 1/2 cuadra Vita) Tel. 62324 **TRANSPORTE DE CARGA LARGA DISTANCIA** Reza Alexander 190 Tel. 2775 **TRANSRIVEROS** Tel. 40475 Montes 660 **TRANSPORTE PESADO** Montes 511 Tel. 25083 **TRANS SERVICE LTDA.** Alto de la Alianza 630 Casilla 3929 Tel. 43134 **UNIVERSO** Montes 638 Tel. 42831 **URUS** Bozo 194 Tel. 50793 **VICTORIA** Calle E. Calderón 563 (Gran Poder) **YUNGUENA** Calle Viacha esq Av. América 497 Tel. 43093.

BOMBEROS 119 - SI ASISTENCIA PUBLICA 118-2211. RADIO PATRULLA 110- TRANSITO 26148, SAMAPA 311222. – 26548. **ENERGIA** 54357 - TELEFONOS (RECLAMOS) 113 - INFORMACIONES 104, SENORITA HORA 117, LARGA DISTANCIA EXTERIOR 55907-09 INTERIOR 26402-03, HOSPITAL DE CLINICAS CENTRAL 23821 - 22672 - AASANA 810722 RETEN DE EMERGENCIA DEPENDIENTE DE LA MUNICIPALIDAD 26643 y 66193

EMPRESAS AEREAS

LLOYD AEREO BOLIVIANO Tels. 54649 - 53132 - 55769 - 51155 - 51163 – 59053 – LUFTHANSA Oficinas en la ciudad 372720 - 372171 - 372172 - 372173 - 372174 - 353176 - Reservas. en el aeropuerto 811921 - 811922. Carga aeropuerto 811923 - 811924. **AEROLINEAS ARGENTINAS** Tel. 50792 **AVIANCA** Tels. 57599 – 50608; **AIR FRANCE** Telf. 51740 **LAN** Tel. 25536, 57750 **KLM** Tel. 42965; **SWISSAIR** Telf. 28024 **PANAM** Tels. 54117 - 41863 **BOA** Tel. 26387 **VARIG** Tel. 21450 **ECUATORIANA** Tel. 54472 **IBERIA** Tels. 20270- 24378 **ALITALIA** Tel. 23494 B.O.A.C. Tel. 55541 **CANADIAN PACIFIC** Tel. 55341 **SOUTH AFRICANA AIRLINES** Tel. 55541 **BRITISH CALEDONIAN** Tel. 55541 **TAM** Tel. 25542 **AEROPUERTO** 59125 **BRANIFF INTERNATIONAL** Lunes, Viernes Mañanas 09.00 - 12.00 Tardes: 14.00 - 18.30 sábado: Mañanas (09.30 - 12-30

Continuaremos a su entera disposición en los horarios arriba mencionados y aprovechamos para recordarles nuestros números telefónicos

Central 321100 - 105 Aeropuerto: 810114 - 155

FERROCARRILES

ESTACION CENTRAL Tel. 52510 - 53510

Justicia panameña estudiará el caso de periodistas sancionados

PANAMA, 9 (AP).- Después de una semana de agitación política, el caso de cuatro periodistas de oposición cuya licencia fue cancelada por el Gobierno panameño pasará ahora a ser estudiado por los tribunales de justicia, se informó aquí.

El gobierno dijo que los periodistas en sus programas por radio habían atentado contra la seguridad social y contra el honor del presidente Arfstides Royo y de altos funcionarios del gobierno.

Un recurso de amparo presentado ayer será resuelto provisionalmente por un juez municipal en tanto la Corte Suprema de Justicia reinicia actividades después de sus vacaciones anuales, que se extienden por todo el mes de marzo.

"Será a la Corte a quien corresponda fallar sobre el fondo del asunto", dijo una fuente del poder judicial. "Mientras tanto la decisión del juez municipal quedará vigente hasta el mes de abril", agregó.

El recurso interpuesto pide la suspensión inmediata de las cuatro resoluciones del Ministerio de Gobierno y Justicia por las cuales se canceló definitivamente la licencia de comentaristas y locutores a Julio Ortega, Miciades Ortiz, Luis Pimentel y Miguel Antonio Bernal.

DEUDOR MOROSO

AL Sr. FREDDY ALIAGA

Presentarse en las oficinas de Estancias EL DORADO LTDA. caso contrario se seguirá juicio coactivo.

CONVOCATORIA A CONCURSO DE MERITOS SEGURO SOCIAL DEL SERVICIO NACIONAL DE CAMINOS

En cumplimiento del Estatuto del Médico Empleado y las normas fijadas por el Reglamento de Concurso de Méritos, aprobado mediante Resolución Suprema N° 191684 del 30 de Octubre de 1979, se convoca a los profesionales médicos para optar los siguientes cargos:

DEPARTAMENTO DE LA PAZ-POLICONSULTORIO CENTRAL.

Médico Internista — Medio Tiempo
Médico Oftalmólogo — Medio Tiempo
Médico Otorrinolaringólogo — Medio Tiempo
Médico Anestesiólogo — Medio Tiempo
Médico Traumatólogo — Medio Tiempo
Bioquimico — Microbiólogo — Medio Tiempo

REQUISITOS BASICOS

Los interesados deberán presentar su Curriculum Vitae con carta de presentación, acompañando los siguientes documentos básicos:

1. Titulo Académico, original o fotocopia debidamente legalizada.
2. Titulo en Provisión Nacional, original o fotocopia debidamente legalizada.
3. Registro en el Ministerio de Previsión Social y Salud Pública.
4. Inscripción actualizada en el Colegio Médico de Bolivia.
5. Certificado de Compatibilidad o carta de compromiso de renuncia del cargo que lo incompatibiliza.
6. Certificados que acrediten la especialidad.

La Institución se reserva el derecho de declarar desierto el concurso.
Los documentos deberán ser presentados en la calle Rosendo Gutiérrez N° 386, Secretaria General hasta horas 18 del dia martes 25 de Marzo de 1980.

La Paz, marzo de 1980.

JEFATURA MEDICA NACIONAL
V° B° DIRECCION EJECUTIVA

PROFESIONALES

médicos

Dr. FREDDY OROPEZA PEREYRA
Internista Gineco-Obstetra

Estudios: U.B.M.S.A. Post Grado I.M.S.S. México. Trastornos del Embarazo. Parto sin Dolor. Amenazas de Aborto, parto prematuro. Infertilidad Esterilidad. Consulta Hs. 14 a 17 . Teléfonos: Consultorio 366657.Emergencias 24 Horas. 810136 - 810838.

CONSULTORIOS EN MIRAFLORES

Guerrilleros Lanza 1298 esq. San Salvador.
Atención: Lunes a Viernes de 17 a 20 Hrs. Telf: 365720 - 325971.

DR. RAUL GAMARRA OCAMPO
CIRUJANO GENERAL
CIRUJANO CANCEROLOGO

Estudios: UMSA. Especialidad: "Escuela de Oncologia", "Instituto de Medicina Nuclear" (Argentina), Ayudante Titular del Prof. José María Majnetti (1977 - 1979).
Cirugia General. Detección, tratamiento quirúrgico de Tumores Benignos y Malignos de Boca, Tiroides, Mamas, Aparato Digestivo y Ginecológico.

DR. ALFREDO ARRATIA DEL RIO
CIRUJANO - UROLOGO

Estudios, especialización en Europa.
Atiende enfermedades de los Riñones - Veiiga - Próstata. Infertilidad - Venéreas - Urologia Infantil.
Domicilio: Guerrilleros Lanza 1179 Telfs. 324120 - 375905.

Dr. RENE COLOMA RECTOR
Médico Cirujano General

Estudios de especialización en Inglaterra. Cirugia de abdómen (vesicula, úlceras, apendice) , hernias, várices y otros. Consultorio Edif. Alborada Juan de la Riva esq. Loayza 12° piso Of. 1203, horas 18 a 20 Teléfono Consultorio 329125 Teléfono domicilio 374893.

Dra. RUTH MALDONADO BALLON
Médica - Cirujana
GINECOLOGIA - OBSTETRICIA

FLUJOS VAGINALES ANORMALES. Hemorragias, Tumores mamarlos. PLANIFICACION FAMILIAR. Menopausia . EXAMEN PRE-MATRIMONIAL. Prenatal. Parto SIN dolor. ESTERILIDAD CONYUGAL. ORIENTACION SEXUAL DE LA PAREJA. Consultorio: Plaza Venezuela: Edificio HERRMANN, piso 17. TARDES: 13:30 a 19:30 Teléfono 350040. RESERVAR HORA.

DR. JOAQUIN ARCE LEMA
NEUROLOGIA NEUROCIRUGIA

Especialización Edimburgo, Gran Bretaña. Enfermedades y Cirugia del Sistema Nervioso. Consultorio Capitán Ravelo 2070 ,Edificio Venezuela Hs. 15-19 Teléfono 358075. EMERGENCIAS Buscamóvil 810136.

MEDICO DE QUEMADOS
Dr. SIMON PALACIOS

Tratamiento del gran quemado, cirugia plástica y cosmética, cara, mamas, abdómen, corrección de cicatrices, malformaciones. Plaza Venezuela Edificio Sobima 1456 Tel. 369956 de 15 a 17.

"POLICONSULTORIO ALAMEDA"

Edificio ALAMEDA (PRADO) - PLANTA BAJA
OFICINA 11- TELEFONO 366657.

Dr. JORGE RIOS ARAMAYO
Pediatra neonatólogo
RECIEN NACIDOS NIÑOS ADOLESCENTES

Lunes - Sábado 10-12. Lunes - Viernes 16-20. ESPECIALIZACION: CORDOBA ARGENTINA Post Grado Docente Asistencial. URGENCIAS: Teléfono Particular 355296.

CAMBIO CONSULTORIO
Dr. RENAN CHAVEZ CORDOVA
Nefrólogo

Enfermedades de los RINONES.- Hipertensión Arterial. Consultas: de 17 - 20. Teléfono Domicilio 785522.

Dr. JAVIER CORNEJO SAENZ
Ginecólogo Obstetra

Enfermedades Señoras.- PARTOS. Infertilidad-Planificación Familiar. Menopausia. URGENCIAS 352834.

CAMBIO CONSULTORIO
Dr. FELIX DELGADO MERCADO
Internista
Gastroenterología Endoscopía
Digestiva

ESPECIALIZACION: BUENOS AIRES ARGENTINA. Enfermedades Aparato Digestivo, Esófago, Estomago, Intestino, Hígado, Vesicula, Pancreas. Nutrición. Gastroduodenoscopia - Colonoscopia. Consultas: 17 - 20. Teléfono Domicilio 312371.

Dr. EDGAR LEDEZMA GALVEZ
Cirujano General

ESPECIALIZACION COMPLETA: SANTIAGO CHILE, HOSPITAL "JOSE JOAQUIN AGUIRRE" CIRUJANO INSTITUTO GASTROENTEROLOGICO BOLIVIANO JAPONES.

Tratamiento Médico Quirúrgico: Esófago, Estómago, Intestino, Hígado, Vesicula, Pancreas, Apéndice. Tiroides, Mama, Varices. Atención: 17 - 20. Teléfono : Consultorio 366657 Domicilio 358383.

Dr. JAVIER PABON ALIAGA
Gastroenterólogo

ESPECIALIZACION: TOKIO, JAPON. MEDICO INSTITUTO GASTROENTEROLOGIA "BOLIVIANO-JAPONES". Enfermedades del Esófago, Estómago, Intestino, Higado, Vesicula, Pancreas. Atención 17-20. Teléfono: Consultorio 366657 Domicilio 340603.

Dr. ADOLFO VALENCIA ZAPATA
Neumólogo

ESPECIALIZACION: MEXICO. Enfermedades Broncopulmonares. Insuficiencia Respiratoria. ASMA. Aerolizaciones a Presión Positiva. Consultas: 17-20. Teléfono :Domicilio 355827.

CIRUGIA PLASTICA ESTETICA
DR. YECID ANDRADE

Especialización España. Catedrático UMSA. Encargado del servicio CIRUGIA PLASTICA Hospital Obrero, atiende QUEMADOS estética reparadora. CONSULTORIO: Av. Arce 2316 - Teléfonos 354614 - 369610 HORARIO: 16 adelante.

Dr. GUILLERMO SUAREZ TEJADA
Urólogo

Cirugia y enfermedades de riñones, vejiga, próstata, genitales, venéreas, etc., transtornos urogenitales de la infancia. Consultorio: Mercado 996 esq. Yanacocha, 1er piso, Horas 18 a 20 p.m. Tel. 64832.

Dr. FLAVIO VASQUEZ LUNA
Cirugía general y Vascular Periférica
Especializado en Chile

Várices, úlceras venosas y varicosas, síndrome post-flebitico, fistulas arteriovenosas, aneurismas, insuficiencia circulatoria en las extremidades, pie diabético. Bocio, Mama, esófago. estómago, vesicula, intestinos, apéndice, hernias. hemorroides, fisuras, fistulas anales, tumores.
Consultorio. Edif. LIBERTAD 7mo. piso. Atención 14 a 17 Telf. 358258 Dom. 330963.

Dra. SONIA OCAMPO PEÑARANDA
GINECOLOGIA OBSTETRICIA
Brasil - México

Enfermedades de señoras: ESTERILIDAD. Transtornos menopausia, PREVENCION CANCER UTERINO Y MAMARIO, PRENATAL, CONTROL DE PARTO CON ULTRASONIDO. PLANIFICACION FAMILIAR. Consultorio: Ayacucho 208 Primer piso horas 14 - 19. RESERVAR HORA 325459 - 320062. Avenida Arce 2316 Primer Piso. Teléfonos : 354614-353276

Doctores
MARIO SANCHEZ PINTO
Médico Psiquiatra

Especialización en México. Atención de Hrs. 18 a 21.

CARMEN QUIROGA DE SANCHEZ
Pediatra-nefrólogo de niños

Especialización en México. Atención de hrs. 15 a 18.

Dr. WILLY MOLLINEDO M.
Cirujano Cancerólogo

INEN- Lima Perú

Tumores Benignos - Malignos - Tiroides - MAMA. Abdómen. Ginecológico. QUIMIOTERAPIA - Consultorio: Av. 20 de Octubre 2052 Telf: 321280, Dom. 372956.

Dr. VITALIO GOMEZ ORDOÑEZ
GINECOLOGIA - OBSTETRICIA

Hemorragias. Flujos. Embarazos. Esterilidad. Planificación Familiar. Menopausia. Prevención cáncer. Consultorio: Pichincha 535, Esq. Comercio. Horas: 14 -17. Tel: 325537, Domicilio: 377509.

GUSTAVO ROCHA POSTIGO
Médico Cirujano
UMSA- U. Chile

ESOFAGO, Estómago, Vías biliares, Intestino, Mamas, Hernias, Várices, Tumores, Plástica.
Plaza Isabel La Católica. Edificio Presidente Busch. Ofic. 102 Mezzanine Hrs. 17 - 20. Teléfonos Consultorio 374758. Domicilio 355982.

Dr. MARIO LUNA PEÑALOZA
Cardiología
Tratamiento Intensivo

Estudios: UMSA INSTITUTO DE CARDIOLOGIA PORTO ALEGRE- BRASIL.
Enfermedades del Corazón, Adultos - Niños, Hipertensión Arterial, Angina, Arritmias, Control prenatal posoperatorio. Electrocardiograma. Reposo - Esfuerzo. Consultorio : EDIFICIO "ALBORADA" (Loayza - Juan de la Riva) 4° piso, Oficina 406, 15- 20 Horas. teléfono 343079, Domicilio: 310789.

Dr. HUGO DEL CASTILLO MORALES
Médico - Cirujano
Otorrinolaringólogo

Atiende enfermedades de oidos, nariz y garganta. Consultas de 2 - 5 (14 a 17). Consultorio Mercado 1335, Teléfono 322195 y 784992.

CIRUJANO PLASTICO
DR. HECTOR RIVERA-RODAS

Especialización: Hospital Francés, Instituto Argentino de Diagnóstico y Tratamiento. Hospital Dalide (México).
CIRUGIA ESTETICA, REPARADORA. QUEMADOS. CIRUGIA DE MANO.
Edificio Petrolero (El Prado), SEGUNDO PISO. Tel. 353331 - 350461. hs. 14.30 Reservar hora.

HERIDAS - FRACTURAS - LUXACIONES - EMERGENCIAS - MALFORMACIONES CONGENITAS. NIÑOS - ADULTOS
Dr. JUAN CARLOS CRUZ
ORTOPEDISTA TRAUMATOLOGO

(Santa casa de San Paulo- BRASIL)
Landaeta. Edif. Franz Tamayo Hrs. 17 - 20 Tel. Cons. 366017, Dom. 327715.

Dr. ALBERTO GUMIEL
Médico

Especialización EE.UU., Venéreas, Riñones, Vejiga, Próstata, Trastornos genitales. Consultorio Edificio "Libertad" 1er. piso, oficina 108, Jenaro Sanjinés 423, teléfonos 40263-26921 hrs. 17.00 - 19.00.

PROBLEMAS DE ESTERILIDAD CONYUGAL
DR. JAIME FERNANDEZ VALDES
GINECOLOGO
UNIVERSIDAD COMPLUTENSE - ESPA

Embarazos, Menopausia, Planificación Familiar, Hemorragias, Flujos. Edificio MIRAFLORES. Avenida 1975 Lado Une AVENIDA. Hs. 14.30 - 17.30 Teléfonos 360157 - 377636.

DR. FRANKLIN ALCARAZ
MEDICINA INTERNA-HEMATOLOGIA

Especialización: México y Austria—Europa Consultorio: lunes a viernes 14.00 a 17.30 Juan de la Riva esq Loayza. Edificio "Alborada" 5to. piso Teléfono domicilio 374696

Doctor CIMAR GUERRERO SANCHEZ
Médico Gerontogeríatra

Comunica al público su regreso del Exterior y pone a disposición las Terapias: Oxigenación Hiperbarica, Ionización celular y Catalisis en vejez prematura, trastornos globales de envejecimiento.
Avenida Saavedra 2148 Telf. 329916. CONSULTORIOS.

DR. RAFAEL ORIHUELA NICOLA
Cirujano Urólogo

Especialización Hospital Saint Josepg de PARIS. Afecciones de Próstata, riñones, vejiga, genitales, enfermedades venéreas, etc. Av. Arce Edificio Mendeveo 2° piso horas 18-20.

DR. JUAN MARCO
de regreso del exterior

Atiende en su especialidad CIRUGIA ESTETICA PLASTICA. Nariz, orejas, párpados, arrugas, lipoescultura, cicatrices, senos, abdómen, viruela etc. CIRUGIA GENERAL. Várices, Apéndice, Estómago, Intestino, Vesicula, Hernias, Bocio, Tumores. Cirugia Ginecológica, etc. Consultorio: Nuevo Edificio Ashton Mercado 985 esquina Yanacocha 1er. piso Of. 101 Teléfono 322303 horas 4-7 Dom. 329845.

abogados

ESTUDIO JURIDICO
"URQUIZU"
DR. GONZALO URQUIZU ARANA
Abogado

Sucre-Bolivia

Civiles, Sociales, Mineros, Administrativos. Asesoramiento y trámites en general.

RECURSOS DE NULIDAD
Dirección: Tarapaca 226 Teléfono 2115

ASESORIA Y CONSULTORIA JURIDICA
ORGANIZACION Y ACTUALIZACION DE SOCIEDADES
ESTUDIO JURIDICO
Dr. BENJAMIN MIGUEL

Calle Potosi 876, 1° piso, oficina 1. Teléfono 2396
Casilla 2296.

PRESENCIA

Director: Huáscar Cajías K.
Co-Director Gerente: Armando Mariaca V.
Jefe de Redacción: Mario Maldonado V.

Nuestra siderurgia

Existe una creciente preocupación general acerca de la marcha de la siderurgia nacional cuyo destino no parece tan claro como sería de desear.

No se puede decir que ella ha de convertirse en algo así como una varita mágica que nos llevará enseguida a salir del subdesarrollo. Pero ciertamente es una industria fundamental, de enorme peso en la economía nacional, fuente de otras industrias y poseedora de un gran poder multiplicador.

De ahí que se justifiquen las reclamaciones planteadas por Sidersa y la inquietud manifestada especialmente por los dos departamentos que consideran que serán sede de la siderurgia.

La preocupación se justifica también por el hecho de que nos vamos quedando retrasados mientras los demás países sudamericanos avanzan en este campo tan esencial para el desarrollo.

Es evidente, en efecto, que casi todas las naciones sudamericanas cuentan ya con una siderurgia o han tomado decisiones para llegar a ella en breve plazo. Sólo nosotros seguimos en la incertidumbre, como si el tiempo no tuviera importancia.

Entre nuestros vecinos, Paraguay es el último país que ingresará en la siderurgia, antes que nosotros. En un plazo de alrededor de tres años, producirá más de cien mil toneladas de hierro y acero. Esta industria y las derivadas se desarrollarán al impulso de la energía eléctrica barata. La materia prima será suministrada por Brasil; es decir, hemos perdido un mercado extranjero que podía considerarse natural para el hierro del Mutún.

Algo más. Hay indicios de que podemos perder otros mercados, como el argentino, con los cuales parece imprescindible contar si nuestra producción quiere ser ecnómicamente competitiva. Si no proveemos a nuestro vecino del sur, es natural que él busque fuentes distintas de aprovisionamiento, quizá mediante contratos a largo plazo que nos significarán una dificultad más.

Entretanto, nosotros seguimos atrasados pese a contar con yacimientos ricos de hierro, con el gas como reductor y con otros elementos, como el manganeso y el tugsteno, para algunos derivados especiales. Mantenemos dormida una riqueza cuando es urgente crear nuevas fuentes de producción y de trabajo; cuando podemos desarrollar zonas fronterizas y asentar, de tal manera, más firmemente la soberanía nacional en ellas.

Ya se han hecho planes y estudios, algunos de ellos costosos y que obligaron a contratar a empresas de prestigio internacional, dada nuestra inexperiencia en este campo. Esos estudios pueden perderse, inclusive pueden quedar obsoletos siquiera en parte, si no se los aprovecha con rapidez, sin pérdida de tiempo.

Sin embargo, aunque la urgencia es evidente para todos, estamos perdiendo tiempo inclusive a través de discusiones que no conducen a nada positivo y eficaz.

Lo inexplicable es que, a través de los años, persista la incertidumbre gubernamental, como si el asunto no tuviera importancia, como si fuera indiferente el encarar y resolver lo hoy o dentro de medio siglo. Bien sabemos que esto no ocurre. El tiempo es en economía, como en todos los demás problemas, un aspecto fundamental, del que no se puede prescindir sin provocar riesgos y hasta perjuicios. Esto es precisamente lo que ahora sucede con nuestra siderurgia.

De ahí la necesidad de recuperar el tiempo que ya se ha perdido y encarar como se debe este problema tan íntimamente ligado con el porvenir nacional, con las posibilidades de nuestro desarrollo.

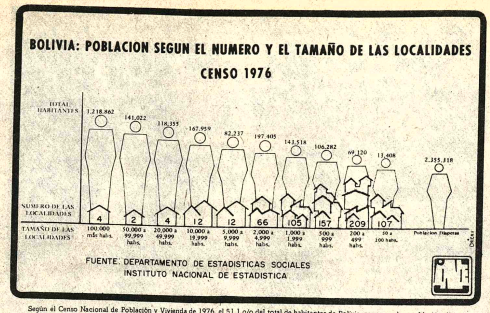

Según el Censo Nacional de Población y Vivienda de 1976, el 51.1 o/o del total de habitantes de Bolivia, corresponde a población dispersa, es decir personas que viven en localidades con menos de 50 habitantes.El 26.4 o/o de la población vive en localidades de más de 100.000 habitantes y el 22.5 o/o de la población restante vive en localidades de 50 a 99.999 habitantes.

Desde mañana

CIE se reúne de nuevo para considerar ventas de la GSA

Mañana comenzará en Londres, la Décima Séptima Reunión Ordinaria del Consejo Internacional del Estaño, que tratará de superar el estancamiento de dos reuniones anteriores sobre el plan de venta de 30 mil toneladas de las reservas estratégicas de estaño de Estados Unidos y sobre la modificación de la escala de precios oficiales de ese mineral.

Bolivia estará representada por los delegados permanentes en Londres, Humberto Zamnier, Jaime Bueno y Alvaro Ugalde, quienes, según informes oficiales, recibirán instrucciones de ratificar la oposición bolivian al plan de ventas de la GSA y recurrir a todos los argumentos legales posibles, en orden a impedir o, al menos, aplazar la ejecución de dichas ventas.

En los últimos días, hubo hermetismo en fuentes oficiales sobre la táctica que utilizará Bolivia ante el anuncio estadounidense de comenzar esa ventas en julio próximo consigá o no la autorización del CIE.

Las posibilidades de lograr un rechazo definitivo del CIE al plan estadounidense son muy remotas, a causa de las dificultades para encontrar una fórmula común de entendimiento entre los países productores de estaño, según reconoció el propio Ministro de Minería, Oscar Bonifaz.

Durante una reunión de productores de estaño, los demás países adelantaron la posibilidad de autorizar las ventas de la GSA, a cambio de un incremento de las escalas de precios y del mantenimiento del control de exportaciones, en caso de una brusca disminución de las cotizaciones de ese mineral.

La reunión que comenzará mañana será clausurada el próximo viernes. Voceros de la minería nacional dijeron que, casi con seguridad, el CIE adoptará una posición definitiva sobre los asuntos en discusión, ante la urgencia de comenzar a considerar los detalles finales de la suscripción del nuevo Convenio Internacional del Estaño.

El Sexto Convenio será discutido y aprobado a partir del próximo mes. Entrará en vigencia el 1°. de julio.

Se inaugura hoy en Santa Cruz Simposio Nacional Agropecuario

El primer simposio nacional agropecuario será inaugurado hoy en Santa Cruz, con miras a lograr la formulación de una política general para el sector, según los anuncios oficiales.

La reunión que durará hasta el domingo próximo, será inaugurada por el Ministro de Asuntos Campesinos y Agropecuarios, Ing. Mario Viscarra, ante aproximadamente 200 delegados, pertenecientes a 71 organizaciones relacionadas con la agropecuaria de todo el país.

La Comisión de Política Agropecuaria y de Colonización es la auspiciadora del simposio, cuyo objetivo es hacer un análisis y evaluación del comportamiento del sector agropecuario en el contexto de la economía nacional, para inferir los lineamientos de una política nacional agropecuaria.

El Ministerio de Asuntos Campesinos ha tenido a su cargo la organización del simposio cuyo antecedente inmediato es otra reunión preliminar que se cumplió a fines del año pasado en Cochabamba; allí se establecieron las normas procedimentales y las labores que debían desarrollar las organizaciones concurrentes al simposio que será inaugurado hoy.

Se acordó la conformación de cinco comisiones sobre cuyo trabajo se efectuará un análisis retrospectivo, actual y de prognosis, a nivel regional y nacional, tomando en cuenta las zonas ecológicas y rubros prioritarios.

La comisión económica tratará de asuntos de política de precios, de comercialización, de crédito y tributación. La comisión técnica lo hará sobre política de investigación y transferencia tecnológica, de tenencia de la tierra, de colonización, de educación, salud y vivienda rural.

La comisión jurídico-institucional analizará el marco jurídico y resultados pragmáticos del sistema nacional y sectorial de planificación, el sistema nacional de proyectos y otros.

Los directores departamentales del Ministerio de Asuntos Campesinos y Agropecuarios y los presidentes de las corporaciones de desarrollo de todos los distritos estarán en el simposio, cuya importancia ha sido resaltada por los auspiciadores y organizadores.

Diversos entes relacionados con el cooperativismo agropecuario, cámaras agropecuarias distritales y asociaciones de diversos tipos de producción agrícola y pecuaria también estarán presentes en el simposio de Santa Cruz.

Los propiciadores de dicha reunión destacaron la concurrencia de las confederaciones de trabajadores campesinos.

Aprobación del Arancel Externo Común fue concretada para abril

Hasta el próximo mes de abril fue postergada la aprobación del Arancel Externo Común del Grupo Andino, según informó el Ministro de Integración, Fernando Salazar Paredes, quién retornó de Lima tras haber participado, como Presidente, en la reunión de la Comisión del Acuerdo de Cartagena.

Como se recordará, el Arancel Externo Común así como el régimen andino de origen de las mercaderías, fueron temas centrales del vigésimo-quinto período de sesiones de la Comisión del Acuerdo de Cartagena. La aprobación de esos dos instrumentos comerciales tenía que haberse producido el 31 de diciembre pasado.

Sin embargo, esa decisión fue postergada en razón de que la propuesta original presentada por la Junta del Acuerdo, mereció una serie de reparos, particularmente por parte de las representaciones de Bolivia y Ecuador.

Después de una serie de ajustes, una nueva propuesta fue sometida a consideración de los países miembros. Sin embargo y en el entendido de que la aprobación de un arancel externo común para la subregión tiene incidencia en la economía nacional, la delegación boliviana hizo una serie de objeciones en el entendido de que la nueva propuesta tampoco satisfacía plenamente las aspiraciones de nuestro país.

En tal virtud, se amplió nuevamente el plazo para la aprobación de esos dos mecanismos, habiéndose acordado celebrar una nueva reunión de la comisión, exclusivamente para el tratamiento de esos dos temas a partir del 22 de abril próximo.

Antes de esa fecha, entre el 31 del presente mes y el 2 de abril, una delegación de la Junta volverá a visitar Bolivia y Ecuador con el propósito de presentar una nueva propuesta con los ajustes que se acordaron en la reunión recientemente celebrada en la capital peruana.

Entretanto, y en el entendido de que el nuevo plazo es improrrogable, por cuanto la no aprobación del arancel externo común, así como del régimen de origen, implica el incumplimiento de un compromiso internacional, el Gobierno boliviano promoverá una serie de consultas a nivel nacional a fin de definir los alcances de la posición boliviana.

Sé firmó un convenio sobre caminos del norte de Potosí

La Corporación Regional de Desarrollo de Potosí, y el Servicio Nacional de Caminos suscribieron, mediante sus representantes, un convenio para el mantenimiento y apertura de rutas camineras en el norte de ese Departmento.

Con ese motivo, estuvo en La Paz el presidente de CORDEPO, Ing. Gil Villegas, quien informó que, además, se ocupó de trámites para acelerar los decretos relacionados con regalías mineras, el proyecto de pavimentación del camino entre la ciudad de Potosí y Tarapaya y el arreglo del aeropuerto.

Respecto al convenio firmado con el SNC, informó que para facilitar los trabajos el Servicio Nacional de Caminos instalará una oficina subsectorial en la localidad de Sequeta. La Corporación de Desarrollo de Potosí proporcionará maquinaria. Destacó la importancia del plan que, según dijo, permitirá una mayor integración de regiones agrícolas y mineras con el resto del país. "Lo que constituirá un impulso para el desarrollo de esas zonas potosinas que ahora confrontan problemas de vinculación".

Actualidad política

CONCENTRACION DE FSB

El Tribunal de Honor de Falange Socialista Boliviana comunicó ayer el aplazamiento indefinido de la VI Convención Extraordinaria y XVII Convención Ordinaria de ese partido, que debía realizarse a mediados de este mes.

El comunicado indica que la decisión fue adoptada "atendiendo las solicitudes de algunas secretarías".

La Concentración de FSB deberá designar al nuevo jefe nacional de ese partido y definir su posición sobre las elecciones.

CONVENCION DEL MNR

La Décima Convención Nacional del Movimiento Nacionalista Revolucionario Histórico será inaugurada el próximo jueves y durará tres días, informaron dirigentes de ese partido.

La Convención designará a los nuevos dirigentes nacionales del MNR y proclamará a los candidatos para las próximas elecciones.

Las deliberaciones estarán presididas por el jefe de ese partido, Víctor Paz Estenssoro.

FEDERACION DE MUJERES

La Federación Democrática de Mujeres de Bolivia convocó a las mujeres a "repudiar los atentados terroristas y las acciones provocadoras y sumarse a la preocupación de la COB y de los frentes y partidos políticos, para impedir, organizadamente, cualquier asonada golpista".

El llamado fue hecho ayer, en ocasión de recordarse el "Día Internacional de la Mujer".

PSD

"El Partido Social Demócrata, sin dejar de reconocer los méritos de las FF.AA., considera que sería un grave error que la institución castrense se alejará, en estos momentos, de sus funciones institucionales, porque las consecuencias internas e internacionales serían de suma gravedad", dice un comunicado emitido ayer.

El documento llama a los dirigentes políticos y sindicales a que "depongan actitudes personalistas y de grupo y, liberándose de ambiciones bastardas, busquen, antes que preeminencias sectarias, caminos de entendimiento para conjuncionar voluntades al servicio del país".

(Pasa a la página 10)

Entidades cívicas elaborará plan de desarrollo nacional

- Llamado a un pacto de tregua política y social -

Una reunión de instituciones cívicas de toda la república, dentro del temario que considerarán, elaborarán un plan nacional de obras de desarrollo para el quinquenio 1981-1985 y decidirán sobre el llamado a la suscripción de un documento de tregua política, económica y social, al que se podrían adherir otras entidades como las Fuerzas Armadas, Central Obrera Boliviana y Confederación de Empresarios Privados.

El Presidente del Comité pro-Cochabamba, Juan Pereira Fiorilo, declaró que esa entidad ha organizado la reunión de instituciones cívicas de todo el país, que se efectuará el próximo viernes en el Palacio de la Cultura, de Cochabamba, para que traten los dos puntos del temario. En La Paz, Pereira Fiorilo conversó con los Amigos de la Ciudad y el Comité Cívico Paceño e informó que se ha dirigido telegráficamente a las instituciones semejantes de Chuquisaca, Beni, Oruro, Potosí, Santa Cruz y Tarija, recibiendo la aceptación favorable de La Paz y Oruro para su concurrencia a dicha reunión.

"Las desinteligencias presentadas en los últimos años entre algunos grupos cívicos, defendiendo intereses regionales -dijo Pereira-, nos han llevado a pugnas peligrosas que afectan la unidad nacional, tal como está ocurriendo con el caso del complejo de San Buenaventura. Ello -agregó- obedece a la falta de un diálogo abierto y fraterno entre los grupos cívicos". Señaló que esta reunión, al calificar obras prioritarias en materia de desarrollo industrial, de infraestructura; física, conservación de obras artísticas, servirá para que los jefes políticos que pretenderán ponder en las próximas elecciones, garanticen la ejecución de ese plan.

Expresó que "la labor desplegada por las fuerzas políticas, demuestra la casi total ignorancia de los problemas nacionales, y, por ello, los que realmente tenemos conciencia y conciencia de las aspiraciones regionales, somos los que en el plano cívico y sin ninguna influencia política tenemos la fuerza moral que nos inspire a plantear estas exigencias".

TREGUA POLITICA

Advirtió que existe preocupación sobre la crítica etapa de anarquía que vive el país, que puede conducir a un enfrentamiento entre bolivianos. Por ello, señaló, las organizaciones cívicas harían un llamado a los jefes políticos para que, junto con las Fuerzas Armadas, la COB y Empresarios Privados, se comprometan, a través de un documento, a respetar el resultado de las próximas elecciones y respaldar al próximo gobierno.

Afirmó que la suscripción del compromiso no significa que "postulemos un plan de congelación de precios o de salarios", sino más bien, el establecimiento de un plan de desarrollo productivo, que tienda a duplicar las cifras de nuevos artículos que pudieran ser explotados en base a los recursos naturales que se mantienen sin producción, como en el caso de la siderurgia y el aluminio, que podrían transformar la economía boliviana.

Manifestó su confianza en el éxito de la reunión, pese al propósito de algunas fuerzas que buscan impedir la presencia de todas las delegaciones, cuya ausencia mostraría que están sujetas a influencias políticas.

Esa ausencia, dijo, aparte de las influencias políticas que la originaría, mostraría la ignorancia de problemas regionales para incluirlos en el plan nacional de desarrollo económico, cuya aprobación constituye uno de los objetivos de la reunión del próximo viernes. Además, importaría nuevo factor de alien para que la nación ingre a un peligroso terreno pugna política, sangrien y antidemocrática.

Pereira Fiorilo hi notar los peligros que ciernen sobre el país, de atender las institucion cívicas, representativas cada pueblo, al llamado la entidad cochabambin hecho con desinterés patriotismo.

Fondo Andino concedió crédito como apoyo a balanza de pagos

El Fondo Andino de Reserva concedió un crédito de 39 millones de dólares en favor de Bolivia, para servir de respaldo a la balanza de pagos, según informó el presidente del Banco Central de Bolivia, Wenceslao Alba, quien retornó ayer de Bogotá.

El presidente del Banco Central viajó a la capital colombiana, con el fin de gestionar ante el mencionado organismo de crédito, dependiente del Grupo Andino, la concesión de un préstamo en favor de Bolivia, a fin de solventar la crisis financiera que afronta el país.

En el curso de hoy llegará a La Paz el presidente ejecutivo del Fondo Andino de Reservas, Fernando Gavidia, con el fin de suscribir los documentos de crédito, con el gobierno boliviano, a través del instituto emisor.

Hoy se realizará un acto d homenaje al Día de la Muje

Hoy, a horas 18:30, se realizará el acto oficial de celebración del "Día Internacional de la Mujer", organizado por el Ministerio de Bienestar Social.

El acto se cumplirá en el salón principal de la Casa Municipal de la Cultura Franz Tamayo. La ministra de Bienestar Social, Elba Ojara de Jemio, expondrá los lineamientos generales de la política gubernamental en favor de la mujer.

Un informe de ese ministerio indica que uno de los principales problemas de la organización familiar es el de la inestabilidad de los matrimonios, en las zonas marginales urbanas, que produce una sobrecarga de las responsabilidades de las mujeres. Afirma que, en consecuencia, son las mujeres las encargadas de transmitir a los hijos los valores fundamentales de la vida en comunidad, frecuentemente cargados de "ideologías machistas".

El informe se refiere a un estudio elaborado con motivo del seminario sobre "Avance del plan de acción para el Decenio de la Mujer en Bolivia", en el que se destaca la "elevada tendencia a la organización (...) asentada, predominantemente, sobre criterios de trabajo".

El estudio señala la independencia que alcanzaron las organizaciones femeninas de los centros de trabajo, especialmente de las minas, en contraposición a la dependencia característica de los centros y clubes de madres urbanos, respecto a entidades de beneficencia privadas y públicas.

FABRILES

La Confederación General de Trabajadores Fabriles de Bolivia ha emitido un mensaje de saludo a la mujer boliviana en ocasión de celebrarse el Día Internacional de la Mujer.

A tiempo de señalar que las condiciones de vida de la mujer en Bolivia son pésimas hace un llamado a las autoridades de gobierno, a los parlamentarios y a las organizaciones representativas del pueblo, para que se preocupen de eliminar las injusticias de las que son víctimas las mujeres del país.

MUJERES CAMPESINAS

La Federación Nacional de Mujeres Campesinas de Bolivia, por su parte, refiriéndose al Día Internacional de la Mujer, dice: "Las mujeres bolivianas conscientes de que nuestra participación como parte integrante de la sociedad boliviana es decisiva, nos mantenemos vigilantes y resueltas ante la amenaza de apresto golpistas de grupos militares y civiles que intentan alterar el desarrollo del proceso democrático".

Manifiesta que el camino que deben recorrer es largo. Pone de ejemplo a Juana Azurduy de Padilla y Bartolina Sisa.

Agrega: "Estamos conscientes de que nuestra lucha y las conquistas que deseamos alcanzar, deben ser obra nuestra, sin perder de vista que sólo unidas y en base a nuestros objetivos fundamentales, manteniendo nuestra independencia política y procurando concientizar y capacitar a la mujer de todos los sectores laborales, sin discriminación de clase social, desechando todo sectarismo, lograr el lugar hasta hoy negado a la mujer en la sociedad.

CEUB instruye creación de Fondo de Crédito Educativo

El Comité Ejecutivo de la Universidad Boliviana (CEUB) efectuó la preselección de las firmas consultoras para la elaboración del estudio de Factibilidad para la puesta en marcha del Fondo de Crédito Educativo e invitó a tres de ellas para que presenten sus propuestas.

El CEUB se propone organizar un ente financiero que preste asistencia estudiantil y promueva la formación de profesionales en áreas que el desarrollo del país requiere en vista de la existencia de un gran número de estudiantes que si bien concluyeron sus estudios del nivel medio, se ven imposibilitados de obtener una profesión debido a que no cuentan con los recursos económicos necesarios o bien no terminan sus estudios universitarios por la misma razón.

El Estudio de Factibilidad debe ser realizado para demostrar la viabilidad del proyecto cuyo objetivo básico es proveer ayuda económica al estudiante de bajos recursos, con disposición probada para el estudio.

Por otra parte, el proyecto prestará ayuda financiera a las Universidades para promover la investigación científica y tecnológica.

El fondo contribuirá además a la formulación y ejecución de una política selectiva de la educación superior, en función de las necesidades económico-sociales de la realidad nacional y a superar el fenómeno de marginalidad socio-cultural de extensos sectores de la población.

De acuerdo a los análisis de mercado, de matrícula de la Universidad Boliviana alcanza aproximadamente a 50.000 alumnos de los cuales el 50 por ciento podría acceder a ayuda del fondo; sin embargo, se estima que, durante los primeros años, la capacidad financiera de éste, será insuficiente para satisfacer la demanda por lo que, a nivel del Estudio de Factibilidad, deberá proyectarse el crecimiento anual de la población beneficada por el Fondo en función de la capacidad de financiamiento del mismo.

El Fondo prestará los siguientes servicios: préstamos para alquiler de vivienda, para alimentación, pago de matrículas, compra de libros y material didáctico, estudios de

(Pasa a la página 10)

Ejecutivo informará a Legislativo sobre Sucesión Agramonte

Los diputados Johnny Bernal y Mario Calderón han planteado una petición de informe a los ministros de Educación y del Interior para que den a conocer el estado judicial de la Sucesión Agramonte, cuyos bienes pasaron, en su totalidad al poder del Estado, y que den a conocer el detalle y valor de esos bienes, incluyendo joyas, cuadros, muebles, reliquias, vajillas, porcelanas, adornos de salón y escritorio y otros, así como el monto de dinero, en moneda nacional y extranjera.

tiende tu mano... caminemos juntos.

solidaridad cristiana sucre 1979/80

TIENDE TU MANO...CAMINEMOS JUNTOS.- Este es el lema de la campaña de solidaridad cristiana que comenzará hoy, en Sucre, con objeto de contribuir a una toma de conciencia sobre los problemas fundamentales de la comunidad y la necesidad de una mayor participación de los católicos en las obras sociales de la iglesia. Grupos de voluntarios, luego de seguir un curso especial, realizarán visitas domiciliarias y dejarán, en manos de los jefes de familia, alcancías en las que se depositarán las contribuciones económicas voluntarias.

DOCUMENTOS HISTORICOS

Centenario de la guerra del Pacífico

Revolución del Cnl. Silva

- VI -

ESPUESTA DE CAMACHO L CNL. SILVA

Tacna, marzo 16 de 1880

hor Cnl. Ulaidslao Silva:

He recibido una municación de U. fechada en acha a 12 del presente en que, spués de enumerar, las faltas e a su inicio ha cometido el ual Gobierno de la Patria, clara U. "determinado a plotar el movimiento que se ificaba en ese día, oniendo al General Camporo, con el único fin de atender con precisión y urgencia a los asuntos de la guerra nacional que preocupan su patriotismo".

No me atrevo a calificar este hecho porque para ello tendría que emplear una palabra muy dura cuyo significado infamante no quiero aplicar a ningun boliviano; pues jamás he creído que Bolivia contase entre sus hijos ninguno que atentase contra su sagrada existencia.

Mientras tanto, señor Coronel, permítame preguntarle: ¿ha pesado U. la enorme responsabilidad que ha echado sobre sus hombros? La claridad de su inteligencia me hace comprender que si, pero permítame renovarla otra vez ante su meditación.

Ha retenido U. el envío de 4 batallones a este cuartel general, en el momento en que emprendieran su marcha por orden del señor Presidente, quien sabía, por mis reiterados oficios, lo urgente, lo preciso, que era su venida para hacer frente al enemigo que ocupándonos Moquegua, nos ha cortado, los recursos del Norte, sin los que no puede subsistir el ejército peruano, que acompaña en este Departamento al boliviano.

Este hecho ha producido en ambos ejércitos y en este pueblo, que anhelantes esperaban ese refuerzo, tal desaliento que apenas es comparable con la decepción que causó en el ejército del Sud la retirada de Camarones, de donde resultó el desastre de San Francisco. Esa retirada y la de Vacha, serán, señor Coronel, dos acontecimientos igualmente culminantes entre los que infaman la presente guerra.

Aunque me asegura que ese paso lo ha dado U. de acuerdo con la Sa. división, permítame dudar de la connivencia que hubiese tenido con las fuerzas que se hallan en Oruro; ni con el batallón Graú que se les ha incorporado de Cochabamba y mucho menos con las que en Potosí organiza el General Flores. De modo que la pugna con aquellas fuerzas, aparte de la opinión nacional, que le será adversa, le es a U. de todo punto obligada, es decir, que tiene U. que ingresar forzosamente en la guerra civil.

¿Y como se llama, señor Coronel, al que promueve la anarquía interna en los momentos supremos en que su patria se halla comprometida en una guerra nacional?...¡Ah! he roto mi pluma antes que escribir esa palabra que suele marcar la frente del hombre con el hierro candente de eterno oprobio; que no puedo usarla como calificativo del militar a quien al-

(Pasa a la página 10)

Docentes universitarios realizarán un Congreso

Los docentes universitarios de todo el país realizaran del 18 al 20 de abril, su primer Congreso acional, en Santa Cruz.

La determinación fue asumida por una comisión d-hoc que fue elegida en una reunión de los docentes ue se llevó a cabo en Sucre.

Esta comisión debe elaborar el anteproyecto del Estatuto Orgánico de la Confederación Nacional de ocentes Universitarios (CONADU).

La reunión de Sucre recomendó que cualquier royecto relativo al Estatuto de la docencia universitaria, antes de su consideración y aprobación por s Honorables Consejos Universitarios, debe ser bjeto de estudio por parte de los docentes de cada niversidad.

Al margen de otras resoluciones, la primera unión nacional de los docentes universitarios consideró también los problemas económicos. Dispuso lantear una revisión del sistema ya que, hasta el resente, los haberes están calculados en sistemas emestralizados y el ingreso a un sistema anualizado equerirá de un nuevo planteamiento.

También se planteará la necesidad de revisar la nstitución de los Consejos Universitarios.

OMENAJE

La reunión de los docentes universitarios rindió omenaje al Dr. Wálter Echalar Zaballa, catedrático e la Universidad Mayor de San Francisco Xavier r haber cumplido 44 años de trabajo docente.

Rehenes en Bogotá

Expectativa en Colombia sobre la cuarta ronda de las negociaciones

BOGOTA, 9 (LATIN).-- Colombia quedó hoy sumida en la expectativa sobre la fecha en que tendrá lugar la cuarta ronda de negociaciones entre el gobierno colombiano y guerrilleros que ocupan la embajada dominicana en esta capital, encuentro anunciado oficialmente para esta semana.

El matutino El Tiempo, de esta capital, indicó hoy que el nuevo encuentro entre representantes del gobierno y del Movimiento 19 de Abril, que hace 12 días ocupan la sede diplomática, tendrá lugar mañana "probablemente en la mañana".

La Secretaría de Prensa de la Presidencia colombiana emitió por su parte, el viernes un comunicado en el que indicó, sin señalar día y hora, que las conversaciones bilaterales tendentes a resolver el problema de la embajada continuará esta semana.

El Tiempo, recogió versiones especulativas respecto a "la posibilidad de que los terroristas pudieran eventualmente romper el diálogo con el gobierno, en el caso de que no se sientan alentados con las conclusiones del cuarto encuentro".

El matutino publicó, en primera página, versiones atribuidas a fuentes diplomáticasA no identificadas, según las cuales el comando del M-19 "estaría disgustado e impaciente", por la forma como el Gobierno ha responsido frente a la gravedad de la situación planteada".

El Gobierno mantiene, entretanto, la posición anunciada hace una semana de "resolver tan enojoso asunto dentro del respeto a la constitución y las leyes".

El Comandante Uno de los guerrilleros que ocupan la embajada dominicana declaró el 6 de marzo refiriéndose al gobierno: "Ellos han venido dilatando el proceso negociador", en una llamada telefónica que el mismo hizo a esta agencia.

Durante esa conversación, el líder guerrillero pidió que el gobierno presidido por Julio César Turbay Ayala "agilice las negociaciones".

Los guerrilleros tienen aún en su poder, en el interior de la embajada dominicana, a unos 31 rehenes, entre ellos 12 embajadores y dos encargados de negocios.

La nómina de los diplomáticos cautivos del M-19 es la siguiente, según fuentes diplomáticas.

EMBAJADORES

República Dominicana, Diógenes Mallol.
Estados Unidos, Diego Asencio.
Brasil, Geraldo Eulalio do Nascimento e Silva
Venezuela, Virgilio Lovera.
México, Ricardo Galán.
Uruguay, Fernando Gómez.
Egipto, Salah Llouba.
Guatemala, Aquiles Pinto Flores.
Haiti, Leonardo Pierre.
Suiza, Jean Bourgeois.
Nuncio Apostólico, Angelo Acerbi
Israel, Eliahoud Barak

ENCARGADOS DE NEGOCIOS:

Paraguay, Oscar Gorostiaga.

BOLIVIA, Reinaldo del Carpio Jáuregui.

MINISTRO CONSEJERO:

Costa Rica, Rolando Blanco Solís.

SEGUNDO SECRETARIO:

Guatemala, Roberto Castañeda

CONSULES:

Venezuela, Francisco Pacheco
Perú, Alfredo Tejada Guatemala, Roberto Castañeda, (ocupa también el cargo de secretario de la embajada)

A cambio de los rehenes los guerrilleros exigen, desde el comienzo de la ocupación de la embajada, la liberación de 311 presos políticos, el pago de 50 millones de dólares, la publicación de un manifiesto, un diálogo con el gobierno y el retiro de tropas de los alrededores de la embajada dominicana.

Varios de esos presos son juzgados actualmente por la justicia militar bajo cargos de comisión de delitos tales como secuestro, robo de armas y asesinato, entre otros.

El gobierno estadounidense indicó, entretanto, que confía "en la habilidad del gobierno de Colombia para manejar exitosamente el problema y se manifestó "alentado por el progreso logrado hasta la fecha".

Una declaración dada a conocer ayer por Frank Crigles, encargado de negocios norteamericano en Colombia, quien señaló que "hemos tomado cuidadosa nota de las seguridades ofrecidas por el gobierno colombiano de que exitará el uso de la fuerza o de acciones provocativas,excepto si las vidas de los rehenes estuvieran amenazadas".

"No advertimos en este momento ningún indicio que establezca que pueda requerirse el uso de la fuerza, agregó el funcionario diplomático.

"Consideramos que la unidad y la solidaridad entre los gobiernos afectados es de muy alta prioridad", agregó.

"Seguimos considerando al gobierno colombiano como único responsable del manejo y la solución de esta situación", manifestó respecto a las negociaciones bilaterales tendentes a superar la crisis.

"Nos oponemos al uso de cualquier otro canal negociador con los terroristas", manifestó el funcionario.

El rostro de la mujer enmascarada

BOGOTA, 9 (AP).- - La mujer enmascarada del Movimiento 19 de Abril (M-19), que trata de canjear 19 rehenes diplomáticos por 311 guerrilleros, aunque es descrita como una "negociadora muy hábil y muy dura" matiza sus demandas con la lectura de poemas revolucionarios.

Los detalles de las negociaciones entre los delegados del gobierno colombiano y la guerrillera, han trascendido a los periodistas a través de algunas misiones diplomáticas que reciben diariamente llamadas de los embajadores que están en manos de los guerrilleros del M-19 desde el 27 de febrero en la embajada dominicana.

"Es una mujer muy hábil, que mientras formula sus demandas al gobierno, lanzando feroces ataques al imperialismo norteamericano y a las oligarquías colombianas, tiene gestos amables y lee los poemas revolucionarios que llevan escrito en una libreta, reveló un diplomático.

Los esfuerzos por identificar a la joven enmascarada , de alrededor de 1.58 de estatura han resultado inútiles. Primero se dijo que era una médica, hija de padre británico y madre colombiana, posteriormente se afirmó que era de Carlos Toledos Plata, médico y ex parlamentario, quien fugura como uno de los cabecillas del M-19, y luego se afirmó que era Cecilia Cabrera García, también graduada en medicina, quien ayer se presentó a los periodistas para disipar la versión.

La negociadora del M-19 es "una mujer inteligente, decidida y de mucho aplomo", según los diplomáticos, pero aparentemente no todos los miembros de la guerrilla que tomaron la embajada dominicana a sangre y fuego tienen la misma entereza.

Han circulado versiones de que algunos sufren de diarrea, como consecuencia de la tensión nerviosa a que están sometidos, los médicos de la Cruz Roja ingresan diariamente a la embajada dominicana, pero se han abstenido de revelar cuál es su misión allí.

El viernes circuló la versión de que uno de los guerrilleros sufrió una "crisis nerviosa". La Cruz Roja se ha abstenido de informar sobre las misiones realizadas dentro de la embajada, aparentemente para no causar tensiones que agraven la situación en la embajada.

Las autoridades, por su parte, tienen dudas de que todos ellos sean de carácter peligroso dándose como indicio de ello que el guerrillero que resultó muerto durante el asalto a la embajada tenía apenas 17 años.

"Era casi un niño y quizá apenas había alcanzado a conocer el manejo de las armas", dijo un vocero de la Policía, quien opinó que de no tener a tantos rehenes dentro de la embajada el grupo sería fácilmente reducido a la impotencia por una fuerza especializada de asalto.

Entretanto los embajadores que están cautivos se someten a un régimen de vida, que va desde una tediosa rutina hasta el desempeño de oficios que jamás se imaginaron.

Diariamente, dos de ellos, tiene que ayudar a servir los desayunos que preparan los guerrilleros, mientras deben observar un riguroso turno para tomar un baño matinal.

Duermen en colchones de espuma, soportando gélidas temperaturas en la madrugada cuando el termómetro baja hasta cero grados en Bogotá. Los vidrios de la embajada están rotos, destrozados durante el tiroteo que se desencadenó cuando el asalto.

Sin embargo, los guerrilleros del M-19 les permiten a los embajadores hablar no sólo con sus funcionarios subalternos en Colombia sino con las cancillerías en sus respectivos países.

Se dice que estas comunicaciones son vitales para mantener latentes las negociaciones después de un cautiverio de 12 días, cuyo fin negociado no aparece claro.

Los embajadores han recibido a través de la Cruz Roja ropa para cambiarse, pero la mayoría de ellos permanece sin afeitar, aparentemente por la escasez de cuchillas o por medidas de seguridad impuestas por los guerrilleros.

LA SOLUCION QUE SOLUCIONA
¿QUE COSA ?

Ambiente de tensión en elecciones municipales

BOGOTA, 9 (AP)-- En un ambiente de carnaval, empañado por actos aislados de terrorismo, los colombianos fueron hoy a las urnas para elegir 8.617 concejales de los municipios y 406 diputados a las asamblea de los 22 departamentos.

En Bogotá, estallaron hoy en la mañana alrededor de diez petardos de pólvora blanca-- la que se usa para fabricar juegos pirotécnicos-- que causaron alarma entre la gente que se hallaba en la amplia avenida 19, donde funcionaron centenares de mesas de votación.

Marta Montoya, secretaria de prensa de la Presidencia, dijo que los petardos fueron colocados, "por saboteadores para asustar a los electores".

Una hora después una nueva explosión de candidatos Hubo más de 36.000 candidatos para los 9.000 cargos electivos en juego.

Las elecciones de hoy constituyeron una prueba de fuerza entre los dos grandes partidos colombianos, el Liberal y Conservador, que en las últimas elecciones realizadas en 1978 obtuvieron el 92 por ciento de los votos. La oposición de extrema izquierda obtuvo el 8 por ciento.

También las elecciones fueron una prueba de popularidad para los aspirantes a la presidencia de la república en los comicios de 1982.

Por el Partido Liberal se presentaron los Senadores Alberto Santofimio Botero, Luis Carlos Galán y Hernando Agudello Villa, con listas que indican preferencias de los electores por su postulación presidencial.

En el Partido Conservador, en cambio, todos los grupos expresaron que mantienen sus preferencias por la postulación presidencial del dirigente Belisario Betancur, quien perdió hace dos años la presidencia frente a Turbay Ayala apenas por 140.000 votos entre seis millones.

Se espera que la oficina electoral promulgue hacia la media noche los primeros resultados oficiales de las elecciones municipales.

Turbay Ayala concurrió a votar a las 11.00 horas EST, acompañado de su esposa Nydia Quintero de Turbay . Depositó su voto por la lista oficial de candidatos del Partido Liberal para el concejo de Bogotá, y la asamblea del Departamento de Cundinamarca.

El Partido Liberal, el mayor de la nación, concurrió a las elecciones dividido en numerosos grupos, incluso algunos que se han lanzado en abierta oposición al gobierno de Turbay Ayala, pero cuya fuerza es minoritaria.

El Partido Conservador, el segundo de importancia por su volumen electoral y socio minoritario de la coalición centrista gobernante, también fue a las elecciones fracturado por varias corrientes.

La división se extendió también a la pequeña oposición de izquierda, encabezada por el Partido Comunista, que se escindió en cuatro grupos.

Las divisiones provocaron una explosión de candidatos Hubo más de 36.000 candidatos para los 9.000 cargos electivos en juego.

Las elecciones de hoy constituyeron una prueba de fuerza entre los dos grandes partidos colombianos, el Liberal y Conservador, que en las últimas elecciones realizadas en 1978 obtuvieron el 92 por ciento de los votos. La oposición de extrema izquierda obtuvo el 8 por ciento.

También las elecciones fueron una prueba de popularidad para los aspirantes a la presidencia de la república en los comicios de 1982.

Por el Partido Liberal se presentaron los Senadores Alberto Santofimio Botero, Luis Carlos Galán y Hernando Agudello Villa, con listas que indican preferencias de los electores por su postulación presidencial.

En el Partido Conservador, en cambio, todos los grupos expresaron que mantienen sus preferencias por la postulación presidencial del dirigente Belisario Betancur, quien perdió hace dos años la presidencia frente a Turbay Ayala apenas por 140.000 votos entre seis millones.

Se espera que la oficina electoral promulgue hacia la media noche los primeros resultados oficiales de las elecciones municipales.

Turbay Ayala busca solución incruenta

BOGOTA, 9 (AP).- El presidente Julio César Turbay Ayala declaró hoy que deseaba una "solución incruenta" de la crisis de los rehenes que permanecen en manos de los guerrilleros izquierdistas del Movimiento 19 de Abril (M-19) en la embajada dominicana, pero advirtió que un acuerdo para conseguir su libertad "no depende exclusivamente del gobierno".

Turbay Ayala habló brevemente con los periodistas mientras votaba en las elecciones municipales.

"Deseo que esta situación se solucione de la mejor manera posible", agregó el presidente Turbay Ayala, pero se negó a contestar una pregunta sobre si el gobierno estaba dispuesto a indultar a 311 "presos políticos" a cambio de los 19 diplomáticos, incluso 14 embajadores, cautivos de los guerrilleros desde el 27 de febrero.

ORACIONES.- Bogotá (AP).- - Una monja y una mujer colombiana no identificada, oran por el fin pacífico de la crisis en la Embajada de la República Dominicana en Bogotá, donde los guerrilleros retienen a diplomáticos.(Radiofoto AP)

Anuncio del general Videla causó decepción en Argentina

BUENOS AIRES, 9 (EFE).- Varias personalidades políticas argentinas consideran "decepcionante" la iniciación del diálogo entre las Fuerzas Armadas y el pueblo anunciado recientemente por el general Jorge Videla.

Portavoces de otros sectores de la vida política nacional se mostraron conformes, sin embargo, con la iniciación del diálogo, destinado a "enriquecer las bases políticas del proceso".

En la capital federal, el presidente del partido revolucionario cristiano, Martín Dip, se mostró de acuerdo con el diálogo al que convocó el general Videla.

Pero sostuvo que el gobierno militar debe "desmontar las ficciones y las contradicciones que se han configurado en este proceso, porque las mismas oscurecen las elevadas metas que se invocan".

Dip añadió que a la ciudadanía le toca ahora demostrar con su presencia al diálogo y movilización que está preparada para reasumir la conducción política del país en un punto de coincidencia sensata sobre el destino nacional.

Ernesto Corvalan Nanclares, ex presidente de la Suprema Corte de Justicia y dirigente del peronismo - primera fuerza política del país en las elecciones del 11 de marzo de 1973- dijo que el discurso de Videla "no aliimenta ninguna perspectiva optimista".

Miguel Mathos, ex legislador provincial del radicalismo - partido liberal centrista, el segundo en importancia en la Argentina después del peronismo- opinó que el mensaje presidencial "es decepcionante".

"Esperábamos anuncios concretos, honrados y claros para que cada sector de la realidad nacional supiera cuáles serían las reglas del juego de aquí en adelante, pero el mensaje del general Videla no tienen ninguna de estas características", añadió Mathos.

Jorge Colello, presidente del Partido de Orientación Legalista y Vicepresidente de la Confederación Popular Renovadora, dijo que el mensaje constituye "un deseo impostergable de la voluntad nacional, como es el retorno a las instituciones democráticas, cualesquiera que sean los caminos elegidos".

Para Colello el camino del diálogo no puede tener objeciones de ningún tipo, puesto que "las discrepancias cuando se exponen con altura, respeto y patriotismo expresan la voluntad nacional".

National
ARTEFACTOS PARA EL HOGAR DE FAMA MUNDIAL

Ex-presidente peruano condena los ataques contra su persona

LIMA, 9 (LATIN).- El ex-presidente Fernando Belaunde Terry, reiteró hoy su condena por los ataques que fue objeto en una concentración proselitista cumplida en Trujillo, donde manifestantes balazos, palos, piedras y bombas con un saldo de doce heridos, uno de ellos de gravedad.

Belaunde, candidato del Partido Acción Popular a las elecciones del 18 de mayo, fue testigo anoche de una mayúscula reyerta cuando sus partidarios repelieron el ataque de adversarios políticos que pugnaban por frustrar la reunión popular.

El ex-presidente, derrocado por las Fuerzas Armadas en 1968, calificó de "actitud criminal" la acción de los manifestantes y expresó su "enérgico rechazo" a la violencia que pretende empañar el proceso electoral.

Los incidentes en la ciudad norteña de Trujillo, 550 kilómetros de Lima, es el primer hecho de violencia política en la campaña electoral, y se produce en lo que se denomina, "Ilusión aprista" por ser cuna del extinto líder y fundador de la Alianza Popular Revolucionaria América (APRA), Víctor Raúl Haya de la Torre.

Entre los heridos, figuran los dirigentes de Acción Popular Carlos Pestaña y Carlos Manchego, quienes rodearon a Belaunde cuando arreciaron los incidentes.

"AÑO DE LA HEROINA JUANA AZURDUY DE PADILLA"

MINISTERIO DE URBANISMO Y VIVIENDA

DIRECCION NACIONAL DE USO DEL SUELO URBANO Y CATASTRO

LICITACION PUBLICA AMPLIACION DE PLAZO

A solicitud de varias empresas interesadas para la provisión de un equipo "SISTEMA CENTRALIZADO DE REGISTROS POR MICROFILM", se hace saber a las mismas, la ampliación de plazo para la entrega de las propuestas, hasta el 17 de marzo a Hrs. 17.00 p.m. indefectiblemente.

La Paz, 7 de marzo de 1980

DEPARTAMENTO DE RELACIONES PUBLICAS.

UNIVERSIDAD MAYOR DE SAN SIMON

CONVOCATORIA

CURSO PRE-UNIVERSITARIO

I. Se comunica a los señores bachilleres, que la Universidad Mayor de San Simón convoca a inscripciones para el curso pre-universitario, gestión 1980 .

II. FECHA DE INSCRIPCIONES
Las inscripciones se realizarán del 11 al 21 del presente mes.

III. ROL DE INSCRIPCIONES
Se efectuará de acuerdo al siguiente rol:

FACULTAD	CARRERA	FECHA DE INSCRIPCION	
-Ciencias Económicas y Sociología	-Economía -Auditoría -Adm. de Empresas -Sociología -Psicología	Martes	11-III-80
		Miércoles	12-III-80
-Derecho	-Derecho	Jueves	13-III-80
-Ciencias de la Salud	-Medicina -Odontología -Bioquímica y Farmacia	Viernes	14-III-80
		Lunes	17-III-80
-Humanidades	-Lingüística Lenguas Nativas	Martes	18-III-80
-Ciencias Agrícolas y Pecuarias	-Pedagogía -Agronomía		
-Arquitectura	-Arquitectura	Miércoles	19-III-80
-Ciencias y Tecnología	-Ing. Industrial -Ing. Mecánica -Ing. Eléctrica		
	-Lic. Física -Lic. Biología -Tec. Sup. en Biología	Jueves	20-III-80
	-Lic. Química -Téc. Sup. en Química -Lic. Informática	Viernes	21-III-80

IV. REQUISITOS PARA LA INSCRIPCION
Los postulantes deberán presentar en el momento de su inscripción los siguientes documentos:
-Diploma de Bachiller (fotocopia)
-Cédula de identidad (fotocopia anverso y reverso)

V. LUGAR Y HORARIO DE INSCRIPCIONES
Las inscripciones se realizarán en el siguiente horario:
-Mañana de 9:00 a 12:00
-Tardes de 14:00 a 17:00
Las inscripciones se llevarán a cabo en el Aula Magna de la Facultad de Humanidades (Frente Plaza Sucre acera sud)

VI. DURACION DEL CURSO
El curso pre-universitario tendrá una duración de seis (6) meses.

VII. COSTO DE LA MATRICULA
Matrícula - bachilleres nacionales $b 500.--
Matrícula - bachilleres extranjeros $b 1.000.--

VIII. Por ningún motivo se efectuarán inscripciones provisionales.

IX. INICIO DE CLASES
Las clases se iniciarán a partir del lunes 31 del presente mes de acuerdo a los horarios establecidos.

X. HORARIO DISCONTINUO
Se inscribirá para horario discontinuo, solamente para las carreras de
- Economía
- Auditoría
-Administración de Empresas
Los interesados deberán presentar para obtener este horario los siguientes documentos:
- Boleta de pgo de sueldo del último mes
-Certificado de trabajo
-Carnet de asegurado

XI. PROCESO DE INSCRIPCIONES
1.- El postulante compra la matrícula del Tesoro Universitario.
2.- Adquirida la matrícula, se dirige al ambiente de inscripciones, Aula Magna de la Facultad de Humanidades.
3.- El postulante en el momento de su inscripción, presentará los requisitos exigidos, para efectuar el llenado de su tarjeta.
4.- El postulante se presentará en la fecha y hora indicada para el inicio de clases.

NOTA IMPORTANTE
El alumno que apruebe este curso, se habilita a ingresar al primer curso de la carrera elegida en la Universidad Mayor de San Simón.
Los alumnos que hubieran aprobado el pre-universitario en otra universidad, no pueden inscribirse en la Universidad Mayor de San Simón.

Iniciación de inscripciones martes 11 de marzo
Finalización de inscripciones viernes 21 de marzo
Iniciación de clases lunes 31 de marzo
Tiempo de duración del curso 6 meses

AVISO

Mariscal Santa Cruz S.R.L. comunica a los adjudicatarios de terrenos que no hayan firmado sus minutas y que tengan canceladas todas sus cuotas con recibos de Drema Ltda. y/o Marañon y Cia. y/o Mariscal Santa Cruz S.R.L. pasen por las oficinas de Yanacocha 484 con objeto de formalizar sus derechos propietarios y proceder a entregarles sus lotes respectivos, de acuerdo a como se viene realizando semanalmente.

LA GERENCIA

SERVICIO NACIONAL DE CAMINOS

CONVOCATORIA A PROPUESTAS Nº 28/79

EQUIPOS Y OTROS

AMPLIACION DE PLAZO PARA PRESENTACION DE PROPUESTAS

El Servicio Nacional de Caminos comunica a los interesados, que la presentación de propuestas para la Licitación Nº. 28/79 queda ampliada hasta Hrs. 15.00 (3 p.m.) del día martes 15 de abril del presente año.

Se ruega a las firmas que han adquirido los documentos de licitación, recoger la Enmienda Nº. 1 del Departamento de Caminos Vecinales, calle Landaeta Nº. 292 (interior).

La Paz, marzo 7 de 1980

Ing. Jorge Jáuregui Canevaro
DIRECTOR DEL SNC

Tito soportó fuerte hemorragia interna

BELGRADO, 9 (LR).- El estado crítico del presidente Josip Broz Tito se agravó aún más y se verificó un incremento de la hemorragia interna, anunciaron hoy sus médicos.

Segun fuentes oficiales, el presidente de Yugoslavia de 87 años, estuvo anoche al borde de la muerte, por quinta vez desde que le amputaron la pierna izquierda hace siete semanas.

El boletin editado por el panel de ocho médicos que atienden al mandatario yugoslavo en la clínica de Ljubljana, al norte del país, es uno de los más largos y de tono más fatalista.

"El estado general de salud del Presidente de la República Josip Broz Tito es muy grave. La grave insuficiencia de los riñones continúa", dijo el texto.

"Prosigue el uso del riñón artificial. La tendencia general a la hemorragia interna es más evidente. La debilidad del corazón persiste. Se tomaron las medidas necesarias del tratamiento intensivo", agregó.

La pierna de Tito fue amputada el 20 de enero tras una infructuosa operación de "bypass" para eliminar un bloqueo arterial y detener un proceso gangrenoso que puso su vida en peligro.

Hasta el 10 de febrero parecía que estaba recuperándose a paso agigantado. Después comenzó el proceso de declinación marcado por trastornos renales, problemas digestivos, debilidad cardiaca y luego neumonia.

Es la primera vez que se utiliza la expresión "muy grave" desde el 14 de febrero cuando según fuentes oficiales, Tito estuvo próximo a la muerte atendido en una unidad de terapia intensiva del centro ultramoderno de Ljubljana.

Durante más de dos semanas, los médicos emplearon un aparato de diálisis para que hiciera las funciones del riñón y filtrara las sustancias tóxicas del torrente sanguíneo. El riñón de Tito prácticamente dejo de funcionar.

Según fuentes médicas, la hemorragia interna se refiere a la ulceración de los capilares, o pequeños vasos sanguineos de los pulmones, ocasionada por la neumonia y la deficiencia renal.

Tito, último lider sobreviviente de la Segunda Guerra Mundial, gobernó a este país balcánico durante casi cuatro décadas y es jefe vitalicio del Estado y del Partido Comunista.

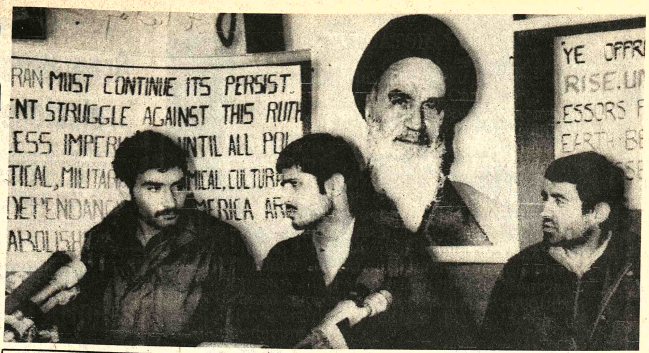

CONFERENCIA DE PRENSA.- Teherán, 9 (AP)-- Voceros de los militantes iranies que retienen a 50 rehenes norteamericanos, durante una conferencia de prensa realizada hoy, en Teherán. (Radiofoto AP)

El Papa habló a 25 mil fieles

CIUDAD DEL VATICANO, 9 (AP).- El Papa Juan Pablo II, con aspecto menos jovial que el habitual y hablando con voz enronquecida, mencionó hoy a unas 25.000 personas reunidas en la plaza de San Pedro una "indisposición", que le impedía visitar una iglesia parroquial de Roma.

El Pontífice de 59 años fue obligado el viernes a guardar cama a causa de una gripe que El Vaticano dijo le obligó a cancelar todas sus actividades hasta mañana.

Fue esta la primera vez que se informó de una enfermedad de Juan Pablo II desde que fue electo como jefe de la Iglesia en octubre de 1978.

Pueblo vasco fue a la votación para formar su propio gobierno

SAN SEBASTIAN, 9 (L-R) - La región vasca vota hoy por la formación del primer Parlamento autónomo y pone fin asi a 40 años de acatamiento al gobierno central de Madrid.

Se cree que los partidos nacionalistas obtendrán la mayor parte de los 60 escaños de la nueva asamblea regional por el estatuto autónomo aprobado por los vascos en octubre.

Según las predicciones de las encuestas de opinión, el Partido Nacionalista Vasco (PNV), moderado, ganará las elecciones y su jefe, Carlos Garaicoechea, de 41 años de edad, formará el primer gobierno regional desde la Guerra Civil de 1936-39.

El país vasco tuvo durante un breve periodo un gobierno propio, pero sin Parlamento, antes que el difunto dictador Francisco Franco eliminara la autonomia e instituyera cuatro décadas de dictadura centralizada.

Desde la muerte de Franco, en noviembre de 1975, la región se sumergió en una ola de violencia política y de crisis económicas.

Veintiocho personas murieron por la violencia política este año en la región vasca. La organización separatista ETA se atribuyó la responsabilidad de 18 asesinatos en su persistente lucha por la creación de un Estado vasco marxista e independiente.

Hubo recientemente una breve pausa en el derramamiento de sangre, y según fuentes políticas, el ETA interrumpió sus actividades para no perjudicar las posibilidades de la coalición Herri Batasuna (Unión del Pueblo), partidaria de la independencia, en las elecciones de hoy.

No se registraron incidentes en las primeras horas de los comicios, que comenzaron con poca concurrencia de votantes debido a la copiosa lluvia que azotó a las tres provincias vascas de Guipuzcoa, Vizcaya y Alaya. Los funcionarios creen que la concurrencia aumentará en el transcurso del dia.

Entre los primeros votantes que desafiaron el mal tiempo se encontraba Jesús María de Leizaola, de 83 años de edad, ex presidente vasco en el exilio durante la dictadura franquista, que regresó de Francia a España hace tres meses.

Leizaola, candidato del PNV, dijo a los periodistas que "este es un dia histórico para Euskadi (pais vasco), un dia en que el pueblo vasco decidirá cuál será su futuro inmediato".

Garaicoechea también calificó a las elecciones de históricas y aspira a que el Parlamento y el gobierno resultantes sean capaces de resolver los tres problemas más importantes de la región: el desarrollo del autogobierno, la violencia política y la crisis económica. La desocupación alcanza a un 17 por ciento, cifra muy superior al promedio nacional de desempleo.

Incertidumbre en Irán

Nuevo giro en el caso rehenes norteamericano

Militantes afirman que los entregarán al Consejo Revolucionario en otro momento

LONDRES, 9 (AP).- Los militantes que ocupan la embajada de los Estados Unidos en Teherán dijeron hoy que todavia no estaban dispuestos a entregar a los cautivos norteamericanos al ministerio irani de Relaciones Exteriores y que el momento en que lo harian seria anunciado posteriormente.

"Han cambiado las condiciones y los rehenes serán entregados al Consejo Revolucionario en otro momento que será anunciado en lo futuro", indicó una declaración emitida por los militantes.

El anuncio contradijo a otro emitido horas antes. No dio detalles sobre el aludido cambio de condiciones pero indicó que los militantes estaban dispuestos a desafiar al Consejo Revolucionario gobernante en la nación, al menos por el momento.

Después que fracasó ayer la proyectada transferencia de los rehenes a control gubernamental, el Consejo emitió una orden que exige a los militantes entregar a los rehenes, hoy en su centésimo vigésimo séptimo dia de cautiverio, o que permitan que sean entrevistados por los miembros de la comisión de las Naciones Unidas que visitan el país.

Los militantes dijeron en una declaración previa que estaban dispuestos a transferir hoy la custodia de los aproximadamente 50 norteamericanos pero también dijeron que una reunión con los integrantes de la comisión de las Naciones Unidas "es imposible y debe ser considerada como un acto desviacionista".

Los voceros gubernamentales tuaron inmediatamente comentarios. última declaración de los militantes sabia durante cuánto tiempo las aut les permitirian demorar una respue exigencias gubernamentales.

Los cinco integrantes de la comi viajaron a Irán hace dos semanas tudiar las acusaciones iranies contra el to Sha Mohammed Reza Pahlavi, durante varios dias una reunión con teamericanos cautivos.

Debia decidir hoy el próximo paso El grupo de abogados y diplomáti programado reunirse luego con el mi Relaciones Exteriores, Sadegh Ghotbz

Una gestión para trasladar a los r un lugar fuera de la embajada fraca cuando los militantes objetaron qu tezadeh actuará como representante bierno. Lo acusaron de haberles me decir que el jefe revolucionario, el A Ruhollah Khomeini, habia aprobado lado.

El Consejo Revolucionario decidi que si los militantes accedian a entreg rehenes se haria cargo de ellos el Minis Relaciones Exteriores.

El gobierno irani aclaró reiterada que la suerte de los norteamericano decidida por el nuevo Majlis (Parlamen no se reunirá por lo menos antes de u Khomeini emitió previamente una res en tal sentido.

Hoy en la historia

POR THE ASSOCIATED PRESS.- Hoy es lunes, 10 de marzo, el 70 avo día de 1980. Faltan 297 días para que termine el año.

1496- Tras explorar las costas de Jamaica y Puerto Rico, Cristobal Colón regresa a España poniendo fin a su segundo viaje.

1526 - En Panamá se firma una escritura de compañía por Diego de Almagro y Hernando Luque para explorar el sur del nuevo mundo.

1624 - Los holandeses envian una expedición a Bahía, en el Brasil.

LUTHER KING

1730 - Queda instalada en la Catedral de México la reja del coro, construida con oro, plata y cobre.

1796 - Nace el médico y político venezolano José Maria Vargas.

1813 - Se crea en Buenos Aires la Facultad de Medicina.

1814 - Napoleón Bonaparte, en el ocaso de su grandeza, pone en libertad al Papa Pio VII y le devuelve los Estados Pontificios.

1815 - Las fuerzas españolas derrotan en Umachiri, Perú, a los rebeldes indígenas capitaneados por Pumacahua.

1905 - Batalla de Mukden, Manchuria, en la guerra ruso - japonesa, que termina con una gran victoria nipona.

1906 - Catástrofe en las minas carboníferas de Courrieres, Francia, en la que perecen alrededor de 2.000 mineros.

1931 - Un incendio destruye el histórico teatro principal de México.

1946 - Las mujeres italianas votan por primera vez en elecciones.

1963 - Jean - Marie Bastien, ex oficial de la Fuerza Aérea francesa, es fusilado por tratar de asesinar al Presidente Charles de Gaulle.

1967 - Se informa que la hija de Stalin, Svetlana, ha desertado y busca asilo en Suiza.

1969 - Se declara culpable a James Ear Ray del asesinato

JAMES EARL RAY

del líder norteameri Martin Luther King y sentenciado a 99 años prisión.

1974 - Aparece un ofici inteligencia japonés Filipinas luego de perman escondido por más de 30 desde la Segunda Gu Mundial.

NATALICIO DE LA FECHA:

Pablo Sarasate, violin español 1844 - 1908.

PENSAMIENTO DEL DIA:

La venganza es siempre placer débil de una mente queña y estrecha - Juvenal, tirista romano, 60 - 140.

Shamir elegido canciller de Isra

JERUSALEN, 9 (AP) - El gabinete israelí aprobó hoy en principio la designación del presidente del Parlamento, Yitzhak Shamir, como ministro de Relaciones Exteriores, cinco meses después que Moshe Dayan renunció al cargo por diferencias políticas.

Shamir, de 65 años, un jefe terrorista durante el período previo a la independencia israelí y alto funcionario del Servicio Secreto de Inteligencia, añadirá peso al ala intransigente del gobierno del primer ministro Menahem Beguin.

La designación de Shamir fue aplazada durante varios meses por la exigencia del Partido Liberal de la coalición oficialista de recibir una compensación política a cambio de la aceptación de la designación. Shamir pertenece al partido Herut de Beguin mientras que Dayan es independiente.

El gabinete debe reunirse mañana en sesión especial para concluir los procedimientos de la designación antes de que Shamir renuncie a su cargo en el Knesset (Parlamento). El mismo dia la legislatura debe debatir y votar la designación, antes de que Shamir preste juramento.

Shamir mantuvo una actividad rutinaria en su cargo neutral de presidente del Knesset. Pero se abstuvo en la votación sobre la aprobación del tratado de paz con Egipto en marzo pasado y es conocida su posición en favor de generalización de los a tamientos judíos en la ma occidental del río Jordán.

El gabinete está fundamente dividido acerc la cuestión de los a tamientos. En la reunión de Beguin aplazó por tercera v consideración de la cuestió asentamiento de judíos ciudad árabe de Hebrón d margen occidental debido a enérgicas protestas de alg de los ministros.

Beguin viene desempeñ como ministro interino Relaciones Exteriores desd 23 de octubre, cuando D renunció a causa de desacuerdo con el punto de v del gabinete sobre el futuro margen occidental.

SERVICIO NACIONAL DE CAMINOS

COMUNICADO

TRANSITO VEHICULAR

POTOSI - TARIJA

Habiéndose producido la destrucción del puente colgante que, desde la Guerra del Chaco, existía en el lugar denominado La Palca, sobre el Río Grande de Cinti, en el camino Camargo-Tarija, el S.N.C. comunica a los transportistas y conductores de vehículos que transitan por dicha carretera que hasta tanto continúe la presente época de lluvias, deben desviar su recorrido por la ruta Potosí-Vitichi-Cotagaita-Tupiza-Tojo-Iscayachi-Tarija o Potosí-Vitichi-Cotagaita-Tupiza-Hornillos-Impora-Las Carreras-Tarija.

El S.N.C. procederá de inmediato a convocar a propuestas para la construcción de un nuevo puente en La Palca.

La Paz, 6 de marzo de 1980.

CAJA NACIONAL DE SEGURIDAD SOCIAL

AMPLIACION DE PLAZO PARA PRESENTACION DE OFERTAS

CONVOCATORIA 1/80

Se comunica a las Empresas comerciales e industriales interesadas en la Convocatoria Nº 1/80, que el plazo para la presentación de ofertas sobre la importación de Productos Farmacéuticos para consumo de 18 meses ha sido ampliado hasta horas 15:30 p.m. del día Miércoles 26 de marzo de 1980.

Las firmas interesadas para la presentación de ofertas, deberán acompañar en el sobre "A" los documentos originales referidos en el punto 2 del Pliego de Condiciones, a cuyo efecto podrán retirar los documentos que tiene en depósito en el Departamento de Compras, aclarando que en las ofertas no se aceptarán simples certificaciones de presentación de dichos documentos.

La Paz, marzo de 1980

RELACIONES PUBLICAS

UNIVERSIDAD BOLIVIANA

UNIVERSIDAD MAYOR DE SAN ANDRES

FACULTAD DE ARQUITECTURA Y ARTES
CARRERA DE ARTES

R.R. P.P. Nº 102/80

CONVOCATORIA A CONCURSO DE MERITOS Y EXAMENES DE COMPETENCIA

El Consejo Facultativo de la Facultad de Arquitectura y Artes, en atención a la nueva Reestructuración de la Carrera de Artes, hace saber a los señores artistas y profesionales afines, que se convoca a Concurso de Méritos y Exámenes de Competencia para la provisión de cátedras de materias en las siguientes áreas:

1.- Formación Profesional Artística.

-Taller Troncal de Pintura (P. Mural)	1 Profesor
-Taller Troncal de Dibujo	2 profesores
-Taller Troncal de Escultura	2 profesores
-Taller Laboratorio (Técnicas de Procedimiento)	
-Técnicas Elementales de Expresión	1 profesor
	1 profesor
2.- Formación en Artes Aplicadas	
- Diseño Artesanal I	1 profesor
-Artes Gráficas I	1 profesor
-Artes de Fuego I	1 profesor
3.- Materias Teóricas	
-Historia General del Arte	
-Concepción Cientifica del Desarrollo Social	1 profesor
-Estética y Filosofia del Arte	1 profesor
	1 profesor

Los expedientes se recibirán en el piso 10 del Monoblock Central, Secretaria de la Facultad hasta el viernes 14 de marzo a Hrs. 18.00 p.m. debiendo acompañar los siguientes documentos:
-Curriculum Vitae
-Titulo o titulos académicos
-Publicaciones efectuadas
-Antecedentes universitarios.
-Actividades profesionales cumplidas
-Experiencia en el medio.

NOTA.- Los postulantes a las diferentes cátedras deberán confeccionar un proyecto de programa analítico de acuerdo a los contenidos mínimos.

La Paz, 7 de marzo de 1980

Arq. Pedro Von Vacano
DECANO a.i.
FACULTAD DE ARQUITECTURA Y ARTES

Lic. Jesús Taborga
JEFE DEL DEPARTAMENTO DE ARTES PLASTICAS

Vo. Bo.
Fernando Cajias de la Vega
SECRETARIO GENERAL DE LA UNIVERSIDAD MAYOR DE SAN ANDRES

(Sello) -- Universidad Mayor de San Andrés - Facultad Arquitectura y Artes DECANATO-- La Paz- Bolivia.

(Sello).- Universidad Mayor de San Andrés. DIRECCION RELACIONES PUBLICAS Y PRENSA.

NUEVO PRODUCTO DE LA INDUSTRIA BOLIVIANA...

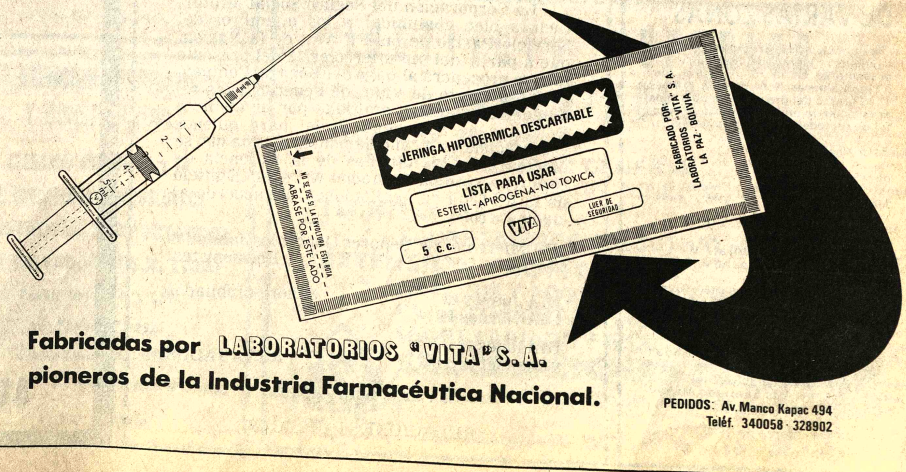

Fabricadas por LABORATORIOS "VITA" S.A.
pioneros de la Industria Farmacéutica Nacional.

PEDIDOS: Av. Manco Kapac 494
Teléf. 340058 - 328902

Fue concluido el proyecto

Nueva Ley de Municipalidades se rige a la Constitución Política

El proyecto de la nueva Ley Orgánica de Municipalidades se ajusta estrictamente a las disposiciones de la Constitución Política del Estado y no plantea ninguna modificación de fondo de la estructura del gobierno municipal.

Los alcaldes de las capitales de departamento del país aprobaron el borrador definitivo del proyecto, la semana pasada, y lo presentaron al gobierno y a representantes del Poder Legislativo, con el pedido de que la nueva ley sea sancionada y promulgada durante la presente legislatura.

"El Municipio es la asociación de vecinos asentados en un territorio determinado, cuya finalidad es la satisfacción de las necesidades que surgen de la vida en comunidad", dice el primer artículo del proyecto de ley. Otros artículos establecen el carácter autónomo del gobierno municipal.

La autonomía municipal "consiste en la libre elección de las autoridades del Municipio, en la facultad de recaudar e invertir recursos, proponer la creación de otros nuevos y en el libre ejercicio de toda gestión técnica y administrativa", anota el artículo cuarto.

El proyecto de ley fija los siguientes fines de las municipalidades:

-Elevar los niveles de bienestar social y material de la comunidad, mediante la prestación de servicios públicos de interés local.

-Promover el desarrollo local, mediante la formulación y ejecución de planes, programas y proyectos.

-Conservar, fomentar y difundir los valores culturales y las tradiciones cívicas de la comunidad, buscando la integración y participación activa del individuo en la vida nacional.

GOBIERNO MUNICIPAL

En estricta sujeción a la Constitución Política del Estado, el proyecto de ley establece que el gobierno municipal se ejerce por el Consejo Municipal y el Alcalde Municipal. El primero, constituido en la máxima autoridad del municipio, tiene funciones deliberantes y legislativas. El Alcalde es la autoridad ejecutiva.

El número de miembros del Consejo Municipal será proporcional al número de habitantes del Municipio correspondiente. Serán elegidos mediante sufragio universal, durarán en sus funciones dos años y serán renovados por mitad cada año, mediante sorteo.

El Alcalde durará también en sus funciones dos años y será designado de entre los miembros del Consejo.

El proyecto de Ley dice que las elecciones municipales se sujetarán, en cuanto a la convocatoria y otros procedimientos, a lo establecido por la Ley Electoral. Esta, a su vez, establece que las elecciones municipales deben sujetarse a una reglamentación especial.

Participarán como electores todos los ciudadanos mayores de 21 años y los de 18, si son casados, así como los extranjeros nacionalizados residentes en el Municipio por más de dos años.

OTRAS DISPOSICIONES

La nueva ley reconocerá el derecho de los vecinos a agruparse en juntas, en Federaciones de Juntas y en Confederaciones. La finalidad de estas agrupaciones es coadyuvar la acción municipal.

Se creará también la Asociación Nacional de Municipalidades y asociaciones departamentales de municipalidades provinciales.

El régimen financiero municipal se basará en tres tipos de ingresos ordinarios:

-Los impuestos municipales o tributos destinados a financiar las obras, estudios o servicios administrativos de carácter general e indivisible, en los que no se puede identificar a un grupo de beneficiarios directos.

-Las tasas o tributos establecidos en retribución de los servicios públicos municipales en los que se puede identificar, a los beneficiarios directos.

-Habrá también otras contribuciones especiales en retribución de las obras municipales de inversión.

La delimitación del dominio tributario entre el gobierno central y los gobiernos municipales reconoce que las municipalidades tienen exclusividad en la recaudación y uso de impuestos, tasas y contribuciones sobre la propiedad inmueble urbana, los vehículos motorizados y los espectáculos públicos rentados.

Los impuestos a la actividad económica en general serán compartidos.

El proyecto de la nueva Ley Orgánica de Municipalidades establece también que "no se concederán rebajas ni exenciones de impuestos, tasas o contribuciones municipales".

ALIN oficializa la candidatura vicepresidencial de R. Sánchez

El Partido Alianza de la Izquierda Nacional oficializó la proclamación de su jefe nacional, Rubén Sánchez, como candidato a la Vicepresidencia de la República por la Unidad Democrática y Popular.

La resolución del Segundo Ampliado Nacional de ese partido, clausurado ayer, dice que la proclamación de Sánchez "garantizará la unidad de la UDP, posibilitará una mayor cobertura política y representará para obreros, campesinos , clase media y soldados, la única seguridad de que se cumpla el contenido político y programático " de ese frente.

La proclamación estuvo a cargo del Secretario General de ALIN, José María Centellas, La resolución será presentada en la próxima reunión de la Dirección Colectiva de la UDP.

REPATRIACION

ALIN resolvió también iniciar las gestiones para la repatriación de los restos del ex- Presidente Gral. Juan José Tórres, fundador de ese partido.

La bancada parlamentaria de ALIN presentará un proyecto de ley, al respecto, en una de las próximas sesiones de la Cámara de Diputados.

Programas básicos para el desarrollo de ENTEL

El ex-gerente general de ENTEL, Jorge Soriano Badani, dijo que, durante su gestión, se elaboraron programas básicos para la expansión y desarrollo de las telecomunicaciones a cargo de ENTEL.

Anotó que los proyectos complementan la estructura técnica - administrativa - legal que tiene ENTEL, pero que al presente el gobierno deberá analizar estos programas.

El primer proyecto se refiere al estudio que garantiza la autarquía de ENTEL con objeto de asistarla de los perjuicios que constantemente se producen por efecto de los cambios políticos que se operan en el país.

El segundo, está relacionado con la aprobación por el directorio del Estatuto de Personal, basado -dijo Soriano Badani- en conceptos para adecuar el trabajo a la nueva estructura empresarial moderna.

Anotó que, en el campo técnico, se completaron los estudios de ingeniería para la instalación de la red principal de microondas a otras latitudes de la República.

Afirmó que se han dado los pasos iniciales para la electrificación de las repetidoras de la red de microondas para evitar una explotación costosa e insegura.

Agrega que se dejó en estudio la transferencia de la red rural de la Dirección General de Telecomunicaciones a ENTEL, y que debe terminarse el estudio para la adquisición de una computadora que cubra todas las necesidades de la Empresa. Asimismo, "se adelantaron los estudios para el reordenamiento técnico - administrativo de la empresa, y su coherencia con nuevas necesidades y realidades".

Soriano Badani señaló que "con estoicismo", soportó "las injustas y gratuitas campañas de desprestigio" que se lanzaron contra su persona y que ellos fueron instigadas por el ex-Subsecretario de Comunicaciones.

CUB apoya el llamado a la defensa de la democracia

La Confederación Universitaria Boliviana comunicó ayer su apoyo al "llamado a la defensa del proceso democrático" que hicieron la Central Obrera Boliviana y varios partidos políticos.

"Con este llamado la unidad del pueblo boliviano y sus organizaciones sindicales y políticas populares y democráticas", adquiere una dimensión renovada y objetiva, a tiempo de plantear perspectivas reales para la lucha unitaria de la clase obrera y el pueblo por la liberación nacional y social", dice un comunicado que denuncia la preparación de un golpe de Estado.

La CUB instruye a las federaciones universitarias locales, que organicen "comités de defensa de la democracia" en coordinación con las centrales obreras departamentales.

La FUL, de La Paz, por su parte, instruyó a los centros de estudiantes de la UMSA que tomen contacto con las organizaciones sindicales y acaten las disposiciones de la CUB. El comunicado repudia al paro que efectuaron el jueves pasado los transportistas, por considerar que el mismo está vinculado con supuestos planes golpistas.

ESTUDIANTES DE SECUNDARIA

La Federación de Estudiantes de Secundaria de La Paz, emitió un comunicado en el que convoca a la "movilización y unidad, en torno a la Central Obrera Boliviana".

La FES expresa también su "repudio al divisionismo y el debilitamiento del movimiento obrero-sindical ejecutado por sectores antipopulares encumbrados en la Federación de Maestros Urbanos de La Paz".

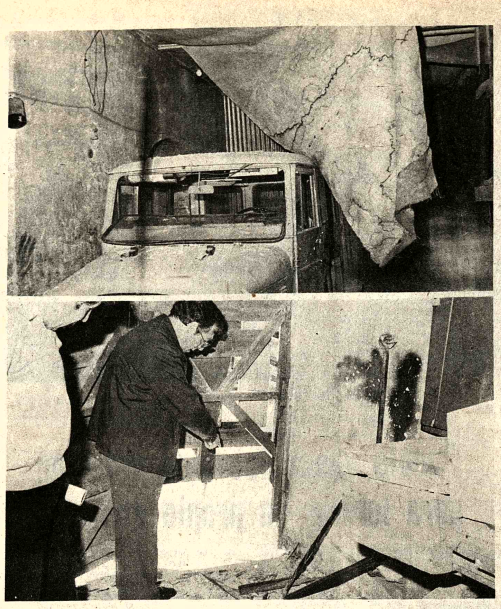

ATENTADO.- Un nuevo atentado terrorista se produjo al amanecer de ayer domingo, esta vez contra el Colegio San Calixto. A la 1.15 horas, se produjo una fuerte explosión en la puerta del garaje del colegio, que quedó destruida, y que ocasionó otros daños en el interior del establecimiento educativo. Uno de sus vehículos quedó con el parabrisas roto y, probablemente, con daños en el motor; el techo fue arrancado y los vidrios del edificio resultaron rotos, al igual que el de casas vecinas. La puerta del garaje, sobre la calle Jenaro Sanjinés, tenía un resquicio en la parte inferior, por donde, según presume la Policía, habrían sido introducidos dos cachorros de dinamita, prendiéndose la mecha desde el exterior. La biblioteca de la comunidad fue también afectada. Tres jóvenes que pasaban por el lugar, fueron detenidos para ser interrogados.

SIDERSA reclama definición de la política siderúrgica

La Empresa Siderurgica Boliviana (SIDERSA) reclamó al gobierno la pronta definición de la política siderurgica nacional, para evitar "una pérdida de posibilidades irrecuperables".

Un comunicado oficial de SIDERSA dice que esa entidad está preocupada por el retraso , pese a que el gobierno recibió oportunamente todos los estudios de factibilidad sobre esa industria, "habiéndose cumplido las etapas propias de un proyecto nacional, así como amplios análisis y debates, se desconocen los motivos que están trabando la aprobación del proyecto", anota el documento.

Dice que es "peligroso" que continúen "dormidas" las reservas de hierro del Mutún, consideradas como una de las más grandes del mundo. Los cálculos oficiales indican que, en esa región, hay 40 mil millones de toneladas de hierro.

El informe recalca que la implementación de la industria siderurgica permitirá un importante ahorro de divisas y generará ingresos considerables por exportación.

"Una nueva postergación de este proyecto de industrialización , constituirá para la Nación una pérdida de posibilidades irrecuperables, más aún si se considera que los últimos estudios de factibilidad costaron más de seis millones de dólares", añade el comunicado.

Ley Electoral

Grupo político cuestiona los artículos transitorios

El partido "Fuerza Nacional Progresista", de reciente aparición, cuestionó ayer la aprobación, en el Senado Nacional, de varios artículos transitorios de la nueva Ley Electoral.

Dice que, si se ratifica la decisión de no abrir nuevos registros electorales, el 35 por ciento de la población electoral quedará marginada de intervenir en los próximos comicios, hecho que iría en contra de los artículos 40, 219 y 220 de la Constitución Política del Estado.

Según ese partido, la puesta en vigencia de esos artículos transitorios establece la inhabilitaria como votantes a las personas que cumplieron 21 años después del 1º de julio de 1979; las que, teniendo más de 18 años, contrajeron matrimonio", las que estuvieron entonces ausentes del país y "850 mil personas mayores de edad que, por falta de documentos de identidad y otros motivos, no pudieron inscribirse para los comicios anteriores".

"Si se margina del derecho a voto a una parte de la población electoral, ningún gobierno que surja de las próximas elecciones tendrá la legitimidad y representatividad del pueblo", añade el comunicado, al pedir a la Cámara de Diputados que rechace la aprobación de esos artículos.

En campos político y social

Gran Bretaña propugna mayores relaciones con países andinos

QUITO, MAR 6 (LATIN).- Gran Bretaña está interesada en intensificar sus relaciones económicas y políticas con el Ecuador y sus socios del Pacto Andino, Colombia, BOLIVIA, Perú y Venezuela, declaró aquí el Vice-Canciller británico Nicholas Ridley.

Ridley culminó la vispera una visita oficial de dos días al Ecuador, tercer país andino cubierto en una gira iniciada el pasado 26 de febrero.

Aquí mantuvo conversaciones con el presidente y vicepresidente ecuatorianos, Jaime Roldós y Osvaldo Hurtado, y con los ministros de Recursos Naturales, Finanzas, Industrias y Agricultura y con empresarios privados.

En conferencia de prensa, Ridley, expresó su admiración por el proceso de democratización que vive Ecuador luego de que los militares dejaron el poder el pasado 10 de agosto, en manos del presidente Jaime Roldós, electo libremente.

En cuanto a las relaciones económicas bilaterales, Ridley admitió la existencia de un desnivel, en favor de Gran Bretaña, puntualizando que algunos productos ecuatorianos ingresa a través de terceros países.

No obstante, indicó el deseo del gobierno británico de incrementar las importaciones de productos ecuatorianos. "Hemos sugerido, dijo, que un experto ecuatoriano viaje a estudiar las posibilidades que ofrece el mercado británico para los productos ecuatorianos".

Por otra parte condenó la ocupación guerrillera de la Embajada Dominicana en Bogotá, "Los guerrilleros, anotó, niegan los derechos humanos de sus rehenes '.

Señaló que el Reino Unido tiene una larga tradición de respeto a los derechos humanos, pero que admite su restricción en los casos de criminales sometidos a los tribunales de justicia.

Por otro lado, censuró la posición "colonialista" de la Unión Soviética refiriéndose al caso de Afganistán, y reiterando el interés del Reino Unido en promover la independencia de sus colonias, dejando atrás el "imperio británico".

Sobre el tema de Afganistán precisó que Gran Bretaña ha recomendado a sus atletas que no compitan a las olimpiadas de Moscú, aunque está en la consciencia de cada uno el participar o no.

"Nosotros pensamos que no se ha dicho toda la verdad al pueblo soviético sobre la invasión de Afganistán, que no existe una prensa libre como la del Reino Unido o del Ecuador", subrayó el ministro.

Ridley viaje hoy al Perú, en la continuación de su gira.

El gobierno aprobó el nuevo arancel consular

El gobierno, mediante Decreto Supremo Nº. 17239, aprobó ayer el nuevo arancel consular, que entrará en vigencia a partir del 1º de abril próximo.

El primer considerando del decreto señala que el actual arancel -aprobado mediante decreto supremo 11769, de 9 de septiembre de 1974- "necesita un reordenamiento total, actualizando sus determinaciones dentro del marco de la legislación aduanera, del comercio exterior, las modificaciones introducidas en el régimen impositivo así como la última devaluación del peso boliviano con relación al dólar americano".

El nuevo arancel ha sido elaborado sobre la base de "un estudio circunstanciado" llevado a cabo por organismos técnicos de la Contraloría General de la República, Ministerio de Relaciones Exteriores y Ministerio de Finanzas.

El nuevo arancel comprende siete secciones: Actos relativos al estado civil de las personas; Actos notariales y legalizaciones; Actos administrativos y de protección consular; Actos relativos a la navegación lacustre o fluvial; Actos relativos al comercio y para fines de despacho de aduanas y Actos diversos, valores fiscales.

En su artículo tercero, el Decreto Supremo dispone que todas las tasas determinadas en el arancel serán pagadas en dólares americanos o su equivalente en otras monedas de libre convertibilidad. A la tarifa establecida habrá que añadir, además, un recargo del 5 por ciento para cubrir fluctuaciones en el tipo de cambio.

Los bolivianos que acrediten su pobreza, ante el Cónsul, serán eximidos del pago de derechos correspondientes a la inscripción de partidas de nacimiento y defunción y al certificado de inscripción o nacionalidad.

Según el artículo 15 del decreto sólo el Ministerio de Finanzas tiene la facultad de liberar del pago del arancel consular. Lo hará sólo "cuando tal beneficio sea expresamente señalado por Ley o Decreto Supremo para importaciones requeridas por el Gobierno, Cuerpo Diplomático y Consular, cuando exista reciprocidad y en la medida de ella".

Los recursos provenientes de la aplicación del Arancel (art 19) "servirán de base para el presupuesto de haberes, alquileres, gastos de administración e inversiones del Servicio Diplomático y Consular en el Exterior de la República".

Con el 1 por ciento de esas recaudaciones (art. 20) se financiarán los viajes regulares de funcionarios de la Contraloría y del Ministerio de Relaciones Exteriores, quienes ejercerán la inspección y fiscalización del Servicio Exterior.

Se realizará un ampliado campesino

La Confederación Sindical Unica de Trabajadores Campesinos convocó a un ampliado nacional, para el próximo jueves, con objeto de analizar la situación política, el problema del monopolio del transporte y el avance de los planteamientos presentados por ese sector al gobierno.

La convocatoria dice que el ampliado se realizará a causa de "las constantes amenazas subversivas que intranquilizan a la población campesina".

Asistirán los dirigentes nacionales y delegados de las federaciones departamentales y especiales afiliadas a la CSUTCB.

National
ARTEFACTOS PARA EL HOGAR DE FAMA MUNDIAL

FINI - LAGER LTDA.

LA PAZ
Otero de la Vega Nº. 600
Teléfono Nº. 3-56591
Calle Bueno Nº. 260/278
Teléfono Nº. 3-23152
Casilla de Correo Nº. 6627.

SANTA CRUZ
Independencia Nº. 120
Teléfonos 21066-24401
Casilla de Correo Nº. 1841
Telex 4238 FINILGR - BV

DISTRIBUIDORES AUTORIZADOS DE

TIMKEN®
COJINETES DE RODILLOS CONICOS

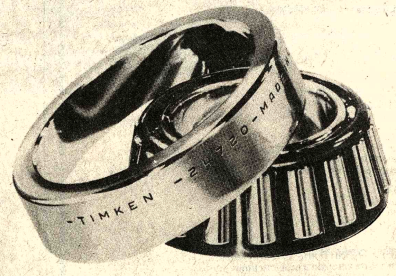

PRESTIGIO MUNDIAL EN RODAMIENTOS AUTOMOTIVOS E INDUSTRIALES

H. MUNICIPALIDAD DE LA PAZ

LLAMADO A VECINOS DE VARIAS ZONAS

Se notifica a los **presidentes** de las siguientes Juntas de Vecinos, a presentarse en la H. Alcaldía Municipal, a horas 9:00 del día martes 11 de marzo del presente, a objeto de presenciar la entrega de los proyectos de remodelación de sus zonas.

Junta de Vecinos Las Lomas
Junta de Vecinos Pacasa de Villa Copacabana
Junta de Vecinos Chamoco Chico
Federación de Juntas El Alto - Anexo Villa Tunari
Federación de Juntas El Alto - Villa Dolores y Villa Tejada
Junta de Vecinos Villa Litoral
Junta de Vecinos Pampahasi Bajo y Alto
Junta de Vecinos Achachicala - Curva Autopista
Junta de Vecinos Villa 18 de mayo
Junta de Vecinos Kantutani I
Junta de Vecinos Chasquipampa
Junta de Vecinos Santa Rosa - Sub - Junta 27 de Mayo
Junta de Vecinos Ovejuyo Bajo
Junta de Vecinos Alto Santiago Munaypata

La Paz, marzo de 1980

CORPORACION DEL SEGURO SOCIAL MILITAR

-COSSMIL-

COMUNICADO Nº 03/80

PAGO BONO COMPENSACION AL COSTO DE VIDA

La Corporación del Seguro Social Militar, tiene a bien comunicar a los miembros del Servicio Pasivo de las FF.AA., de la Nación, que a partir del día miércoles 12 del presente mes se procederá al pago del Bono de Compensación al Costo de Vida, de acuerdo a las regulaciones vigentes emitidas por el Instituto Boliviano de Seguridad Social para quienes corresponda esta cancelación, la misma que se efectuará en las oficinas de la Gerencia de Seguros, Avenida Camacho Nº. 1324 (Edificio de la Ex-Caja de Jubilaciones) de acuerdo al siguiente rol:

DIA Miércoles 12 — Señores Generales Jubilados y Pensionistas.

DIA Jueves 13 — Señores Jubilados
DIA viernes 14

DIA lunes 17 y siguientes — REZAGADOS

La Paz, marzo 7 de 1980

RELACIONES PUBLICAS

Disposiciones de la comuna cochabambina sobre el proyecto múltiple de Misicuni

COCHABAMBA, 9 (PRESENCIA).- La Municipalidad prohibió "toda subdivisión o fraccionamiento menor a los 5.000 metros cuadrados en las áreas de riego contempladas en el proyecto múltiple de Misicuni, debiendo además, destinarlas a actividades agrícolas o compatibles con ellas", informó el titular de la Comuna, Mario Mercado Rocabado.

Indicó que, de acuerdo a la ley del 8 de noviembre de 1960, la Comuna tiene el control técnico del desarrollo de todos los centros poblados existentes y por crearse, así como el fraccionamiento de tierras en el departamento, tanto en áreas rurales como semirurales.

Las zonas de cultivo del valle central y Sacaba se encuentran seriamente amenazadas por la expansión urbana descontrolada, a raíz de un mayor porcentaje de asentamientos de tipo ilegal.

Remarcó que la Municipalidad tiene la obligación, a través de los entes encargados de la planificación local, de coadyuvar en no comprometer la "futura materialización de proyectos regionales con un proceso de expansión horizontal desordenado, en desmedro de las áreas de cultivo próximas a la capital".

MATADERO

Informó que la Comuna, para atender al público, tiene el proyecto de instalar un moderno complejo para un matadero y un frigorífico. El proyecto contempla también un servicio de refrigeración en exclusividad.

Mediante Ordenanza, la Municipalidad ha dispuesto que el abastecimiento de carne a la población cochabambina se haga en el futuro a través del matadero-frigorífico municipal, con carácter exclusivo.

Mientras se concrete este proyecto, un frigorífico privado anexo al actual matadero municipal, continuará atendiendo la refrigeración de la carne.

Agregó que, a partir de la fecha y en previsión de perjuicios a personas o empresas particulares, la Comuna no dará curso a ninguna solicitud para instalar nuevos servicios de refrigeración.

CASA DE LA CULTURA

Dijo que, el salón auditorio de la Casa de la Cultura, está amenazado del permanente deterioro, al ser utilizado como escenario de actuaciones y espectáculos de la más diversa índole.

Recientemente, se efectuó en el local una reestructuración, que demandó fuertes erogaciones económicas, y que han obligado a pensar en medidas preventivas.

Dijo el Alcalde que es indispensable jerarquizar dicho reciento y mantenerlo en la categoría que le corresponde, como centro de actuaciones cívicas y culturales de primera importancia.

Por esa razón, la autoridad comunal ha dispuesto que, en lo sucesivo, el auditorio de la Casa de la Cultura sea utilizado en ceremonias cívicas o culturales de alto nivel.

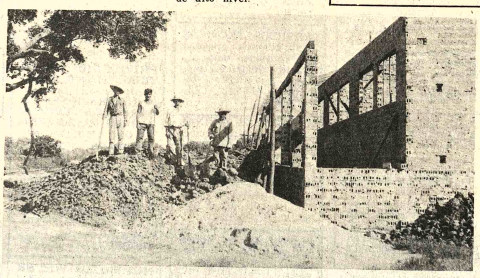

ESCUELA.- La Corporación de Desarrollo del Beni (CODEBENI) encara actualmente la construcción de una escuela en Puerto Ballivián. (Foto PRESENCIA-Trinidad)

Esperan en Oruro fondos para obras de la Prefectura

ORURO, 8 (PRESENCIA).- La Prefectura del Departamento espera recibir esta semana un soporte de 320.000 pesos bolivianos, para continuar algunas obras de beneficio colectivo, particularmente en el área rural, paralizadas por falta de fondos. El dinero podría también servir para cubrir el déficit de la gestión pasada, ocasionando por algunos recortes hechos por el gobierno, al presupuesto prefectural.

La primera autoridad del Departamento, Doctor Oscar Chanez, recientemente estuvo en la sede de gobierno, para tramitar la concesión del mencionado soporte y gestionar, a su vez, la aprobación del presupuesto prefectural, para el presente año.

Manifestó que la solicitud del soporte económico, ha sido ya procesada en la Dirección General de Presupuestos del Ministerio de Finanzas, que dió su visto bueno. Sin embargo, aún falta la firma de la Presidenta de la República, lo que podría ocurrir, en el curso de esta semana.

Acerca del presupuesto para 1980, el Doctor Chanez dijo que se encuentra en etapa de revisión, para ser aprobado con algunas enmiendas, de acuerdo a la actual situación económica por la que atraviesa el país, después del nuevo ordenamiento dispuesto por el gobierno.

Aprobaron presupuesto de CODEBENI

TRINIDAD, 9 (PRESENCIA).- El presupuesto de la Corporación de Desarrollo del Beni (CODEBENI), para la presente gestión, asciende a la suma de 191.773.300 pesos bolivianos, se informó aquí oficialmente.

Es la primera vez que el presupuesto ha sido aprobado sin ningún recorte y esto significa una "verdadera conquista", para este distrito, que permanentemente ha peleado por la consolidación de recursos destinados a obras primordiales y básicas, señalaron las autoridades locales.

La suma asignada servirá para proseguir la ejecución de diversos proyectos de desarrollo en el departamento. En el sector agropecuario, CODEBENI tiene en sus manos un proyecto hortícola en Guayaramerín, el centro de cultivo de arroz en Marbán y Cercado, la estación experimental de Moxos, el plan de desarrollo agropecuario en las inmediaciones de las carreteras Trinidad-La Paz y Trinidad-Santa Cruz y el proyecto de fomento agrícola para Bermejo, Riberalta y Rurrenabaque.

En el sector industria y turismo, CODEBENI alienta proyectos tales como, la instalación de una curtiembre en Trinidad, el estudio de factibilidad del proyecto Chimanes, ampliación de silos y beneficiadora de arroz, el estudio de factibilidad para un programa turístico, la ampliación de la fábrica de cerámica roja, el proyecto sobre la conservación y comercialización del pescado, la construcción de un matadero y un frigorífico y el fomento a la producción artesanal.

En transportes y comunicaciones, proseguirán los trabajos de construcción de caminos vecinales, la instalación de una maestranza y estaciones linimétricas y la construcción del puesto El Pailón.

En urbanismo y vivienda, el presupuesto de CODEBENI contempla el enladrillado de Trinidad, el relleno de tierras en diversas calles y en la avenida Circunvalación, ampliación del edificio de CODEBENI, obras públicas en provincias y la construcción del Centro Cívico Cultural del Beni.

En aspectos diversos, el presupuesto incluye la promoción y fomento de cooperativas, un programa de alimentación y nutrición y el programa de estadísticas regionales.

Se inicia hoy en Oruro un seminario internacional sobre hidrometalurgia

ORURO, 9 (PRESENCIA) - Un seminario internacional sobre hidrometalurgia, con auspicio de la Junta del Acuerdo de Cartagena y la organización de la Subgerencia de Proyectos de la Corporación Minera de Bolivia, se inaugurará mañana (hoy) en esta ciudad. El acto de inauguración se realizará en la sala de conferencias del Departamento de Higiene y Seguridad Industrial de COMIBOL-Oruro.

Asistirán altas personalidades gubernamentales y del Acuerdo de Cartagena, además, de la Corporación Minera de Bolivia. Participarán activamente en el desarrollo de las deliberaciones cinco ingenieros peruanos, dos venezolanos, dos ecuatorianos, dos colombianos y varios bolivianos. Las universidades de Oruro, La Paz y Potosí también están representados por delegados. De instituciones, se confirmó la asistencia del Instituto de Investigaciones Minero-Metalúrgicas, Corporaciones de Desarrollo de Oruro y de Potosí, COFADENA, COBOEN y varios otros organismos ligados a la actividad minera.

El seminario se extenderá hasta el 27 de los corrientes, fecha en la que se entregarán certificados de asistencia y se clausurará el encuentro.

Los participantes visitarán varios centros mineros de importancia, entre ellos, el complejo metalúrgico de Vinto, con las fundiciones de estaño y antimonio.

El ingeniero Saúl Cabrera, que dirige el equipo responsable de la organización del seminario, explicó que la Junta del Acuerdo de Cartagena (JUNAC), entidad subregional del Pacto Andino, está relacionada con la Corporación Minera de Bolivia, a través de las decisiones 84, 86 y 87, referentes a la hidrometalurgia, que comprende la transferencia de tecnologías de países altamente desarrollados, a los países miembros de la subregión, como Perú, Venezuela, Colombia, Ecuador y Bolivia.

Agregó que ésta es la razón para que JUNAC y COMIBOL, organizaran el presente seminario, que estará conducido por dos expertos belgas, el profesor Jacques de Cuyper, director del Laboratorio de Tratamiento de Minerales de la Universidad Católica de Lovaina; y un experto en diseño, construcción y operación de plantas industriales.

Santa Cruz:

Loteadores ilegales resisten a la policía

SANTA CRUZ, 9 (PRESENCIA).- Los loteadores están utilizando inclusive armas de fuego para poner resistencia a la acción de la policía, denunció hoy en esta ciudad el Comandante de la GNSP, Coronel Tapia, a tiempo de advertir que los "loteadores profesionales" serán los responsables de cualquier derivación.

El Coronel Tapia, anunció que anoche se constituyó una fracción para desalojar a un grupo de loteadores que, al amparo de las sombras, había ingresado a una propiedad privada y comenzó a talar árboles frutales, a destrozar alambradas y abrir caminos.

A solicitud del propietario, la GNSP envió una fracción de soldados, En el enfrentamiento uno de los guardias recibió un golpe de machete. En el hospital le hicieron posteriormente ocho puntos.

Tapia, dijo que es la primera vez que los loteadores ponen resistencia a la acción de la policía. Preguntado sobre los responsables de estos asentamientos ilegales, dijo que son "los loteadores profesionales" pero que están tan bien organizados que, apenas la policía sale del cuartel, ellos ya están enterados poniéndose a buen recaudo.

Más de treinta personas detenidas en la acción de anoche están entre rejas. Según el jefe de la policía "no es que hayan espías dentro la misma policía, sino que los loteadores profesionales tienen gente exprofesamente que ronda las inmediaciones de la policía y avisa en cuanto salen los guardias. Entonces estos señores se ponen a buen recaudo".

Con excepción del soldado herido, no se registraron otros en los enfrentamientos de anoche entre la policía y los loteadores, pero el Comandante de la GNSP, cree que la situación es grave por cuanto los "loteadores profesionales" muchos amparados bajo una sigla política "han armado a su gente".

RENUNCIARA.- El prefecto de Santa Cruz, Walter Pereira Añez anunció que renunciará a sus funciones para habilitarse como candidato para las próximas elecciones generales. (Foto PRESENCIA-Santa Cruz)

Incineración de cocaína

ORURO, 8 (PRESENCIA).- Alrededor de cinco kilos de sulfato de cocaína, fueron incinerados en cumplimiento de disposiciones legales. El producto, decomisado en diferentes oportunidades, desde 1978, se encontraba depositado en las bóvedas del Banco del Estado.

El acto se cumplió en la avenida Cívica, en presencia de autoridades judiciales, el Fiscal de Distrito, doctor Facundo Ramírez y funcionarios de la Oficina de Control de Substancias Peligrosas.

El Mayor Rodolfo Aguilar Quiroga, personero de esta última entidad, calculó que el valor de los 4.800 gramos de sulfato de cocaína podría alcanzar a unos dos millones de dólares. Agregó que la incineración se efectuaba de acuerdo a lo dispuesto por la Ley de Control de Substancias Peligrosas.

Los doctores Leónidas Torrico y Adolfo Gómez, en su condición de Jueces Primero y Segundo de Partido, dieron la orden de incineración.

El Mayor Aguilar Quiroga, dijo que es preocupación constante de su oficina la represión del tráfico de drogas y su elaboración. Pidió también instruir a la juventud, sobre los nefastos resultados que arroja su consumo. Agregó que los padres de familia tienen el deber de concientizar a sus hijos sobre los males del consumo de drogas alucinógenas y, a la vez, convertirse en sus amigos y o consejeros, para evitar la falta de comunicación familiar e incomprensión, factores que influyen en la conducta de los jóvenes.

Tarija:

Evaluación de un proyecto sobre aguas subterráneas

TARIJA, 29 (PRESENCIA).- Se ha llevado a cabo en esta ciudad una reunión para evaluar el Proyecto "Investigación de Aguas Subterráneas en el Valle Central de Tarija", que es encarado en forma conjunta por Naciones Unidas, la Corporación Regional de Desarrollo y el Servicio Geológico de Bolivia.

En la oportunidad, los ingenieros Jorge Ponce, Director Nacional de GEOBOL, Carlos Velasco y Eduardo Alarcón de GEOBOL-Cochabamba y Tarija, respectivamente, Paul Illy, Director del Proyecto de Naciones Unidas y Arturo Liebers, Coordinador del Proyecto por parte de CODETAR, analizaron el desarrollo de las tareas cumplidas en la pasada gestión, y programaron los trabajos de perforación previstos hasta el mes de septiembre del año en curso, en que finaliza el Proyecto.

También se consideró la posibilidad de ejecutar trabajos de investigación de aguas subterráneas en el interior del departamento, en zonas como Bermejo, el Gran Chaco y otras; labores que le darían mayor continuidad al Proyecto.

Director ejecutivo en Santa Cruz:

CNSS concede amplia prioridad a la infraestructura sanitaria

SANTA CRUZ, 9 (PRESENCIA).- La Caja Nacional de Seguridad Social concede toda prioridad a la instalación de una infraestructura sanitaria, para la atención con mejores posibilidades a los asegurados, anunció aquí el Director Ejecutivo Mario Hoyos Torrez.

Refiriéndose al pabellón que la CNSS acaba de entregar en esta ciudad, dijo que era el "inicio de toda una labor de realizaciones en materia de infraestructura sanitaria".

El ejecutivo admitió que la Caja ha analizado la situación de los servicios y las dificultades que se tiene en Santa Cruz para la cobertura de las prestaciones sanitarias que podrían atenuarse en parte, sólo con una decidida cooperación del personal.

Este fin de semana en un acto sobrio la presidenta Gueiler, entregó un pabellón que tuvo un costo de cinco millones de pesos, convirtiéndose en el centro sanitario más moderno de la CNSS en este distrito, con un equipamiento completo incluyendo sala de esterilización, rayos X y otras dependencias.

En los primeros días del próximo mes, según Hoyos, se dará comienzo a los trabajos de reconstrucción del pabellón del Centro Médico Quirúrgico, lo que complementará el servicio a los asegurados, juntamente con los centros que están siendo levantados en diferentes barrios, a fin de permitir una atención en forma más planificada.

HOSPITAL OBRERO

El Director de la CNSS anunció también que será una realidad la construcción del Hospital Obrero en esta ciudad, con una capacidad de trecientas camas. Esta obra se la está encarando en forma conjunta con la Corporación de Desarrollo de Santa Cruz, que ha decidido realizar aportes como única forma de evitar demoras y en procura de que este hospital sea un hecho dentro del término establecido. Un proyecto de Decreto Supremo está ya en el gabinete para su aprobación.

Dentro de los planes de la Caja, indicó, también se la construcción a corto p un nuevo pabellón p vicios de urgencia. Se financiamiento y el pro que tenga capacidad p camas.

Con estas realizaci infraestructura sanitari CNSS estará en condici atender a 60.000 perso tanto se concluya la trucción del Hospital Ob se estima será dentro d años.

Hoyos, habló tambié la importancia d policonsultorios de m familiar que se construy instalan en dos zonas: Uruguay y calle Aroma sector norte y otro que mes más, estará en ser la zona sur.

De acuerdo al infor Director Ejecutivo, pes circunstancias adversas orden económico, la continúa entregando ob Santa Cruz y el país. Ind próximamente se entre Hospital Obrero de Or cuyo acto ha compromet asistencia la Jefe de Es

INTERCAMBIO DE CRITERIOS.- Dirigentes cívicos y autoridades de Mairana, en la fotografía, intercambian opiniones para superar el déficit que confronta actualmente el Complejo Maícero de esta localidad. Insistieron en la necesidad de pedir al gobierno un mejor trato para la industria maícera del valle cruceño. (Foto FRANCO para PRESENCIA)

Médicos de Caja Ferroviaria en huelga general

COCHABAMBA, 8 (PRESENCIA).- El cuerpo médico de la Caja Ferroviaria se encuentra en huelga general a nivel nacional, pidiendo el pago de haberes por los meses de enero y febrero, informó el dirigente máximo de la Federación Nacional de Médicos Ferroviarios y Ramas Anexas, Dr. Néstor Villazón Terán.

Indicó que se exige el cumplimiento de un convenio suscrito entre esa organización sindical y la Caja Ferroviaria, mediante el cual cada siete de mes debería cancelarse los sueldos para la marcha normal de la atención médica.

En Santa Cruz:

Colegio Alemán cedió aula a establecimientos fiscal

SANTA CRUZ, 8 (PRESENCIA).- El colegio "Alemán" de esta ciudad entregará un pabellón a otro establecimiento fiscal más en forma voluntaria y como una demostración de interés para buscar solución a la escasez de locales escolares fiscales, anunció el director de Educación Distrital, Renato Díaz Matta.

Desde hace varios años el colegio 'Alemán' ha estado prestando sus aulas a otros establecimientos fiscales, incluyendo todo el material didáctico y sus campos deportivos.

A partir de este año, colegio 'Alemán' funcio tres establecimientos fis al margen de ese colegio tiene desde pre-kinder has último ciclo. La predispos de profesores y padres familia del colegio 'Alemá sido reconocida por autorid educacionales y consideran constituye un ejemplo dign

LA OTRA CARA

Mientras se habla de casez de locales para los tablecimientos fiscales, Matta, denunció que Mariormente se utilizan los loc fiscales para el funcionami de colegios particulares.

El Director de Educac adelantó haber solicitado an Ministerio el envío de comisión, integrada tam por miembros del Con Nacional de Edificacio Escolares (CONES) para vantar una investigación sc varios de estos casos.

En gestiones pasad expresó Díaz, se utilizaron e colegios construidos con din del pueblo y el Estado p colegios particulares, entre e el 'Domingo Leygue'.

Según Díaz Matta, colegios particulares deja estos locales en lamenta estado de deterioro, después haberlos usufructuado "v varios años", en contra de t ley nacional. Indicó que se dirá sanciones drásticas pa los responsables y que se hag cargo de la refacción total esos locales "construidos dineros del pueblo".

MALETAS CON DOBLE FONDO.- En el aeropuerto de Santa Cruz, la Oficina de Narcóticos descubrió maletas con doble fondo, expresamente preparadas, para transportar cocaína. Más de 10 kilos de droga se decomisaron en el operativo. Los traficantes continúan ingeniándose para burlar la vigilancia de las autoridades. (Foto PRESENCIA-Santa Cruz)

¡NUEVA DIMENSION EN FORMICA!

MARCA FORMICA®

de 3.08 x 1.25mts.

DEPTO. DE MERCADERIAS COBANA
PROGRESA PARA USTED
EDIF. CLUB DE LA PAZ
AV. MCAL. SANTA CRUZ 1223

SUCURSALES EN ORURO POTOSI SUCRE TARIJA COCHABAMBA SANTA CRUZ

Sr. VICTOR MELOGNO

EX AGENTE CONSIGNATARIO DE INDUVAR S.A. (Agencia de Calle Figueroa La Paz) DEBE LIQUIDAR CUENTAS POR MERCADERIA RECIBIDA EN CONSIGNACION CASO CONTRARIO SE LE INICIARA LA ACCION LEGAL CORRESPONDIENTE.

INDUSTRIAS VARIAS S.A.

ATENCION VIDRIEROS Y CONSTRUCTORES

LLEGARON VIDRIOS 54 x 70

DE PROCEDENCIA CHECOSLOVACA

IMPORTADORA Y EXPORTADORA "LA SALVADORA" S.R. LTDA.

Pasaje Ortega N°. 670

Av: Pando N°. 295

Plaza Murillo N°. 575

Teléfono N°. 3-42948 Casilla N°. 1653

La Paz - Bolivia,

INSTITUTO SUPERIOR AMERINDIA

*TECNICO SUPERIOR
* CONTABILIDAD GENERAL
* ADMINISTRACION GENERAL
*TECNICO MEDIO
* SECRETARIADO EJECUTIVO BILINGUE
*EXTENSION PROFESIONAL
* ANALISIS Y PROGRAMACION COMERCIAL PARA COMPUTADORES
* SECRETARIADO EJECUTIVO

INSCRIPCIONES ABIERTAS
Plaza del Estudiante - Landaeta No. 221.
LAS CLASES SE INICIAN EL 18 DE MAR

National ARTEFACT PARA EL HOG DE FA MUND

Historietas

S CLASIFICADOS

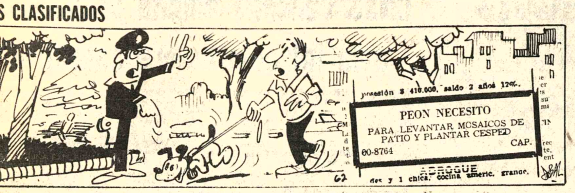

DANIEL EL TRAVIESO

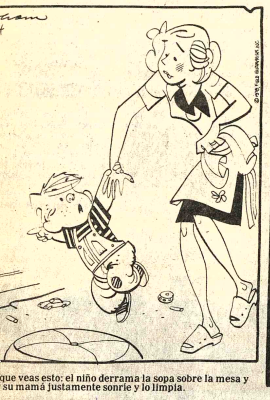

que veas esto: el niño derrama la sopa sobre la mesa y su mamá justamente sonríe y lo limpia.

DIVULGUELO

DE ORO

RKINS

ACY

GRA

Revistas Libros

PRENTICE HALLE

Awad: Introducción de los computadores en los negocios
Darfman: Precios y mercados
Dessler: Organización y administración
Farrar: Econòmica de gestión
Friend: Introducción a las matemáticas de los negocios y la economía.
Hays: Comercio Internacional
Starr: Administración de producción
Still: Fundamentos de mercado moderno
Van Horne: Fundamentos de administración financiera
Vandermeyjen: El análisis lineal en la teoría económica

LOS AMIGOS DEL LIBRO
COCHABAMBA, CASILLA Nº 450
La Paz, Mercado Nº 1315.

POSTERS murales panorámicos vendo Galería Luz - Confort Store (5-9/121367)

ESCOLARES: "Proyección y Diseño" ofrece juegos modulares con escritorio a precios de regalo. Edifl Alameda planta baja, Local 3. (5-10)

CONSCRIPTOS 1980 adquieran instrucción teórica Militar completos para instructores. Programas diarios y planes semanales ICEP Yanacocha 682 (5-10)

MURALES POSTERS Panorámicos vendo calle 10 esquina D. 635 Obrajes, teléfono 782486 Atención domingos (9-11/122744).

Profesores Academias

INSCRIPCIONES para Secretarias estenodactilógrafas 10 meses. Auxiliares Contabilidad y dactilógrafas (4 meses) con taquigrafía y caligrafía GRATIS Instituto Eva Perón teléfono 328216. (5-10/R)

Departamentos Habitaciones

"HALTEROFILIA" se invita a toda la juventud a las prácticas de GIMNASIA CON PESAS" En el salón de prácticas de la Asociación, ubicado en la curva norte del Estadio Olímpico No. 1415, todos los días de lunes a viernes. Horarios a elegir (1º-15).

EN CASA de familia en el barrio de Miraflores ofrezco habitación y PENSION completa para dos señoritas. Preferentemente estudiantes. Ref. teléfono 323565 (5-15)

PEQUEÑA HABITACION En alquiler requiero para taller artesanal Zona Céntrica especialmente San Pedro. Tel. 361095 horas de oficina (4-1-Abril).

DOY ANTICRETICO DEPARTAMENTO. Referencias Plaza Israel 50 (10-12/122505).

SE ALQUILA A UNA CUADRA de la plaza Abaroa lindo departamento amoblado, con teléfono y calefón de dos dormitorios, SE VENDE PECERA teléfono 341645 (28-10/121113).

DOY EN ANTICRETICO 2 habitaciones con baño privado, 1 departamento completo, referencias Alto Obrajes, teléfono Nº 784515 (28-10/121112).

ALQUILO HABITACIONES con garantía, Plaza Israel 50. (10-12/122505).

ANTICRETICO dos departamentos pequeños, planta baja Calama Ramona Sinosain 1023, media cuadra Colegio Pabón entrega inmediata ver en las tardes de 2 a 6 (9-11/122748).

Casas

CASA VENDO EN CIUDAD SATELITE con ampliaciones $b 180.000 Plan 561 calle 2. Referencias Yanacocha Nº. 506. Of. Nº. 5 (8-13/122729).

EN VENTA UNA CASA en Calacoto 4 dormitorios y todas sus dependencias. Rel. teléfono 791577. (8-10/122734).

COS - ECONOMICOS - ECONOMICOS - ECONOMICOS - ECON

VENDO CASA 3 pisos Pamphajasi obra gruesa Ref. Teléfono 363507 (9-12/122750).

ALQUILO CASA 2 dormitorios amoblado o semi amoblado, San Miguel D-9, teléfono 792957. (8-10/122717).

VENTA CASA Alto Obrajes Sector B; agua, luz, y alcantarillado. Ref. 782078 (9-122503).

ANTICRETICO o alquilo Garzonier, teléfono 792957, San Miguel (8-10/122717).

CASA VENDO ZONA CEMENTERIO sobre 220 mt2, $b 1.200.000 calle Uncía. Referencias Yanacocha Nº. 506. Of. Nº. 5 (8-13/122729).

OCASION VENDO CASA 6 piezas 2 cocinas $b 180.000 zona Barrio Petrolero, Villa Fátima. Referencias Yanacocha Nº. 506. Of. Nº. 5 (8-13/122729).

PRECISO CASA EN ALQUILER proximidades Cº. Río Alemán 3 dormitorios escritorios dependencias sin muebles Ref. teléfonos 322599 - 352178 horas de oficina (13-31/R)

VENDO CASA en Alto Seguëncoma. Referencias 374816 - 782030 (8-13/122735).

Técnicos

CONSTRUCTOR le construye y refacciona a costo real y también con bajos presupuestos. Dirigirse a casilla de correo Nº 665 La Paz, dando dirección para entrevista. (7-0/122706).

"PROYECCION y Diseño" realiza proyectos arquitectónicos, sanitarios, construcciones en general, asesoramiento en construcciones, peritajes, Edif. Alameda, planta baja, local 3 Tel. 379999 (5-10)

REFRIGERACION AIRE acondicionado regrigeradores, instalación, reparación, carga de gas a domicilio Tel. 320734 (1-10/121258).

HERMOSA HUERTA CON PLANTACIONES frutales de duraznos, manzanos y otros, vendo en ARAMANI-PALCA Provincia Murillo $b 200.000.- a 4 horas de viaje de La Paz. Referencias Yanacocha 506. Of. 5 (8-13/122729).

ELECTRICISTAS instalaciones en construcciones Tel. 320734 (1-10/121258).

TV REPARAMOS televisores radios 3 en 1 aparatos cuadrofonicos servicios garantizados a domicilio con tecnicos especializados . fono 367344.

REPARAMOS televisores estereofónicos tres en uno, amplificador, toda marca un año de garantia a cualquier zona de la ciudad. Técnico especializado en el exterior teléfono 367344 (5-17/121033)

PINTURA Al duco, a domicilio muebles, refrigeradores y puertas Tel. 379663 (26-16 Marzo /12007)

PLOMEROS Hacen instalaciones y reparaciones con garantia, teléfono 367344 (6-12/121398)

REPARAMOS REFRIGERADORES FREZER cocinas a gas, eléctricas, fono 365064 (10-21/122507).

PLOMERO Se hacen instalaciones y reparaciones, teléfono 354306 (10-15/122506).

ELECTRICISTA TODA HORA Instalaciones, Reparaciones, teléfono 312026. (8-17/1227

PLOMERO INSTALACIONES SANITARIAS TELEFONO 370844 Bustinza (19-12 marzo/120391).

PLOMERO INSTALACIONES REPARACIONES telefono 782474 (10-16/122504).

TV. SERVICE TV. ZENITH. Admiral, Phillips, Philco. Cualquier marca reparamos SERVICIO A DOMICILIO CON GARANTIA. teléfono 361123 (17-31/118981).

TELEVISORES REPARAMOS cuadrofónicos, grabadoras, toda marca, garantía venta repuestos T.V. integrados Ref: Colombia 243 Telef.: 362911 (24-24-Marzo/119455)

TV. SERVICE TV. GENERAL ELECTRIC Westinghouse, Silvania, Hitachi. Cualquier marca reparamos SERVICIO A DOMICILIO con garantia teléfono 361123 (17-31/118981).

TV. REPARAMOS TELEVISORES tres en uno cuadrofónicos radiolas grabadoras cambio de ciclaje toda marca TRABAJOS A DOMICILIO con garantia a cualquier zona de la ciudad. Ref. teléfono 311031 (27-9/121039)

CEPILLAMOS pisos Telf. 323629. (27- 17 Marzo/ 121027)

PLOMERO Teléfono 310336. (22- 22 Marzo/ 120780)

SERVICIOS TECNICOS Reparaciones cocinas gas kerosene, todo artefacto eléctrico, plomeros electricistas teléfono 810648 (23-29/1200907).

REPARAMOS COCINAS gas, todo artefacto eléctrico, plomeros electricistas, personal especializado; teléfono 810648 (9-16/122739).

SANYO REPARA radio TV, tiempo récord. Tel. 365078. (8-18/122722).

PLOMERO se hacen instalaciones y reparaciones teléfono 354306.

ARREGLAMOS REFRIGERADORES FREZER lavarropas, cocinas a gas, eléctricas, fono 786250 (10-21/122507).

ELECTRICISTAS de responsabilidad Teléfono 325730. (22- 22 Marzo /120786)

REPARAMOS TELEVISORES Radiolas Stereos Zenith o cualquier marca, cambiamos ciclajes puntualidad a domicilio Teléfono 379639 (4-1-Abril/121259).

INSTALACIONES ELECTRICAS Industruales y comerciales, tecnología Europea y Americana Tel. 810512 (4-10/121294).

CONSTRUCCIONES MODIFICACIONES refacciones, alcantarillado y muro de contención. Teléfono 342430 (4-13/121293).

REPARACION DE TECHOS goteras, canaletas, en tiempo breve. Teléfono 342430 (4-13/121293).

REPARACION de televisores, radios a domicilio Teléfono 352432 (4-13/1211289)

URGENTE necesito técnico en radio televisión. Presentarse en calle Chuquisaca Nº. 464 (6-9/121150)

Ofertas especiales

PRIVILEGIO INDUSTRIAL ofrezco venta-explotación invento "PESTICIDAS QUIMICOS" B-2857 Du Pont. Dirigirse casilla 853. (7-8/122710).

PRIVILEGIO INDUSTRIAL ofrezco venta-exploración invento "MEJORAS RELACIONADAS CON EXPLOSIVOS" B-2855 Du Pont. Dirigirse casilla 853. (7-8/122710).

OFRECEMOS ASESORIA técnica para su cambio de quemador a Diesel o Fuel-Oil por quemadores a gas licuado. ASPA EMPRESA constructora, Galería Luz, tercer piso, Of. 9, teléfono 354832, casilla 1714, La Paz. (7-12/122704).

PIEDRA TARIJA todo tipo pulida Sopocachi lado Policía Narcóticos Tel. 343131 (29-9-Marzo/121127)

OFRECEMOS TANQUES para almacenamiento de gas de 500.- 1500.- 3.000.- y 6.000 galones. ASPA CONSTRUCTORA, teléfono 354832, casilla 1714 (7-12/122704).

OFRECEMOS VAPORIZADORES a gas de 5 HP - 77 kilos hora, ASPA EMPRESA Constructora, casilla 1714, teléfono 354832 (7-12/122704).

PRIVILEGIO INDUSTRIAL ofrezco venta-exploración invento "PREPARACIONES DE INSULINA INYECTABLES PARA USO CLINICO" B-3023 Novo Terapeutisk. Dirigirse casilla 853 (7-8/122710).

TV. SERVICE TV. GENERAL ELECTRIC Westinghouse, Silvania, Hitachi. Cualquier marca reparamos SERVICIO A DOMICILIO con garantia teléfono 361123 (17-31/118981).

TV. REPARAMOS TELEVISORES tres en uno cuadrofónicos radiolas grabadoras cambio de ciclaje toda marca TRABAJOS A DOMICILIO con garantia a cualquier zona de la ciudad. Ref. teléfono 311031 (27-9/121039)

CEPILLAMOS pisos Telf. 323629. (27- 17 Marzo/ 121027)

PLOMERO Teléfono 310336. (22- 22 Marzo/ 120780)

SERVICIOS TECNICOS Reparaciones cocinas gas kerosene, todo artefacto eléctrico, plomeros electricistas teléfono 810648 (23-29/1200907).

REPARAMOS COCINAS gas, todo artefacto eléctrico, plomeros electricistas, personal especializado; teléfono 810648 (9-16/122739).

SANYO REPARA radio TV, tiempo récord. Tel. 365078. (8-18/122722).

PLOMERO se hacen instalaciones y reparaciones teléfono 354306.

ARREGLAMOS REFRIGERADORES FREZER lavarropas, cocinas a gas, eléctricas, fono 786250 (10-21/122507).

ELECTRICISTAS de responsabilidad Teléfono 325730. (22- 22 Marzo /120786)

REPARAMOS TELEVISORES Radiolas Stereos Zenith o cualquier marca, cambiamos ciclajes puntualidad a domicilio Teléfono 379639 (4-1-Abril/121259).

INSTALACIONES ELECTRICAS Industruales y comerciales, tecnología Europea y Americana Tel. 810512 (4-10/121294).

CONSTRUCCIONES MODIFICACIONES refacciones, alcantarillado y muro de contención. Teléfono 342430 (4-13/121293).

REPARACION DE TECHOS goteras, canaletas, en tiempo breve. Teléfono 342430 (4-13/121293).

REPARACION de televisores, radios a domicilio Teléfono 352432 (4-13/1211289)

URGENTE necesito técnico en radio televisión. Presentarse en calle Chuquisaca Nº. 464 (6-9/121150)

QUEMADORES PARA GAS LICUADO tipo Venturi o con ventiladora centrifuga con termocupla y piloto incorporado, ASPA EMPRESA Constructora, Galería Luz, Tercer piso, Of. 9 Tel. 354832 (7-12/122704).

VENDO APARATO PARA FRIO. calor condensadores, evaporadores para camaras frigorificas, aire acondicionado central, calefacción secado madera Pichincha 733 (1-20/121150)

PRIVILEGIO INDUSTRIAL Ofrezco venta-explotación invento "AGENTES EXPLOSIVOS ESENCIALMENTE DE AGUA" B-2854 Du Pont. Dirigirse casilla 853 (8-10/122710).

PRIVILEGIO INDUSTRIAL ofrezco venta-explotación invento "PREPARACIONES DE INSULINA INYECTABLES PARA CLINICOS" B-3023 Novo Terapeutisk dirigir casilla 853. (7-8/122710)

PESAS MANCUERNAS equipos para FISICOCULTURISMO. Llegaron, ventas GIMNASIO YORK Comercio 1287 casi esquina Colón (14-29)

MOTOBOMBA PETTER vendo Tel. 323629. (27-17 Marzo /121028)

"VIBRADORES" fajas cinturón para masaje corporal (eléctricos), llegaron ventas "GIMNASIO YORK" Comercio 1287 - Colón (1º-15).

SE LIQUIDA cerámica $b 130 y $b 150 m2.. Estuco Huancapampa $b. 60 y $b. 35 Kg., Parket Mara $b 125 m2., machihembrado pinno $b 11.50 pie2; bibosi $b. 12 pie2; vidrio catedral $b. 30 pie2. Ref. Edif. Alameda. planta baja, local 3. Tel. 379999.(5-10)

MOTIVO viaje vendo proyectoras semiprofesionales 35 mm. equipo completo de cine con arco portable casi nuevas, inclusive repuestos. Teléfono 366615 (6-12/121385)

PRIVILEGIO INDUSTRIAL Ofrezco venta-explotación invento "CALDERA DE VAPOR PARA GAS DE DESECHOS" B-3477. Gosudarstvenny Nauchno. Dirigirse casilla 853. (8-10/122710).

Instrumentos Musicales

PIANO ALEMAN Vendo $b. 19.000 . México 1483 (9-11/122501).

COMPRO PIANO Y VIOLIN fono 329562 (4-15/121352)

PIANO VENDO Hans Kundt 837 Miraflores (29-9 Marzo/121130)

Vehículos

SE VENDE moto Jawa 350 cc. 3000 Kms. recorrido Ref. Fono 323742 (5-9/121375)

TRANSFIERO MICRO BUS Chevrolet Americano Boquerón 1051 (9-10/122743).

VENDO CHEVROLET AMERICANO Carroceria "Blue Bird" Totalmente equipado. Letras acepto. Modelo último Telf. 812306-811660 (9-11/122743).

EN VENTA OMNIBUS Mercedes Benz turbo 40 asientos flamantes se acepta propiedad, esta ciudad o Cochabamba Tel. 811212 ICAMETAL. Alto La Paz (4-18/124292)

VENDO FORD MAVERICK 1975. Referencias teléfono 372628, horas 10 am. adelante (8-12/PM).

PEUGEOT FLAMANTE 1978 con sólo 9.000 km. verde metálico, asientos de cuero, techo corredizo, estereo radio casette, y extras más, diplomático vende en US$ 16.900. Llamar 361635. (8-14/122719).

VENDO microbús americano último modelo equipado Tel: 367398 (6-9/121392)

VENDO taxi Dodge Coronet modelo 1968 perfecto estado Ref: calle Santa Ana Chivoy Nº. 1178 detrás Fábrica Fósforos (5-10/121372)

VENDO CAMIONETA OCASION Cochabamba Nissan Junior 1979. Recorrido 1.400 completamente nuevo dólares 13.000. Referencias COCHABAMBA 26902-29133 en La Paz. fono 322481 (7-10/122715).

VAGONETA Chevrolet asientos motor Standard teléfono 342503 o calle Sebastián Segurola Nº 1020 (6-9/121399)

HONDA ACORD motivo viaje modelo 78; 1400 KM. Aire acondicionado. Teléfono 342658-353292 (9-11/122737)

Restaurantes Bares

OCASION vendo pensión alojamiento "Paulista" Av. 12 de Octubre 20 Alto La Paz Tel: 81128 (5-10/121373)

Propiedades Terrenos

COTA-COTA Vendo terreno precio de antes, 4m x 20 M de frente . agua luz, por conectar, de la laguna una cuadra arriba y media a derecha, calle 31 Nº 206 (9-10/122741).

VENDO AUTO HONDA FLAMANTE modelo calefacción y aire acondicionado. Avenida Pacífico Nº. 1347. Teléfono Nº. 343658. (11/122737).

IRPAVI Vendo lote Rel. 363338 (1-14/121257).

VENDO terreno Achumani, Tel. 785141. (8/122711).

TERRENO SE VENDE Sopocachi - Bajo, calle Campos esquina 20 de Octubre - 220 metros cuadrados, escribir Eduardo Pinilla, Correo Central. (8-9/122712).

VENDO TERRENO DE OCASION sobre 233 M2 Villa Santiago El Alto $b 75.000.- papeles al día. Referencias: Yanacocha Nº. 506. Of. Nº. 5 (8-13/122729).

AL MEJOR POSTOR vendo 622 m2, Achumani Alto, ofertas y referencias, teléfono 368388, horas de oficina (7-10/122718).

COMPRAMOS 20 lotes terrenos en radio urbano alrededores de Ciudad, llamar teléfono 372340-372341 (R-822).

SE VENDEN 2 TERRENOS en Irpavi, panizados 500 M12 cada Ref. teléfono 371950. (8-20/R).

VENDO lote para micro "LL" Alto Obrajes Referencias Convis Yanacocha 599 3er. piso Of. "1" teléfono 2 (5-10/121377)

VENDO terreno en Cochabamba extensión superficial 1.458 m2 ubicado en villa Isabel cantón Santa Rosa a 8 metros de la avenida Blanco Galindo . Informes teléfono 3004 (9/121366)

CAMINO ACHOCALLA Urbanización "SANTA BARBARA" 500 metros Vendemos Colón 595 esquina Ballivián. Teléfono 366117 (8-9/122749).

Teléfonos

VENDO TELEFONO Instalación inmediata cualquier zona de la ciudad Ref. Av. 16 de Julio. Cuarta Sección (1º-12/121264).

SE VENDE teléfono referencias al teléfono Nº. 793984 (5-8/121361).

COMPRO TELEFONO 379661 (1º-12/121264)

Tocadiscos TV-Radios

SE VENDE radio casete Nacional nuevo, carro al mejor postor Referencias Av. 16 de Julio Kapac Nº 454. Teléfono 340810 (122502).

TELEVISORES EQUIPOS SONIDO reparamos todos los cuadrafónicos HiFi cualquier marca reparamos servicio domicilio garantía teléfono 36 (17-31/118981).

ECONOMICOS - ECONOMICOS - ECONOMIC

Negocios $

PRESTO DINERO exclusivamente sobre joyas Ref. Fono 352433 (9-12/122738).

Empleados

URGENTE NECESITAMOS UN TECNICO EN RADIO TELEVISION, presentarse en calle Chuquisaca N° 464 (9-13/121150).

ESTUDIANTE de auditoria con conocimiento de contabilidad Comercial, Industrial y dactilografia, ofrece sus servicios como auxiliar. Favor llamar al teléfono 331248 (8-10/122726).

NECESITO OPERARIOS vidrieros. Ref. Plaza Uyuni N° 1392. (9-11/122727).

JOVEN necesito que entienda de carpinteria, para ayudante de empresa constructora. Se exige certificados de trabajo y garantia. Edif. Alameda Planta baja Local 3. (5-10)

Orquestas

ONDA AZUL Conjunto orquestal electrónico. Teléfono 369352 (26-12 Marzo /120950)

CONQUESTA YUNGUENITA Venancio Burgoa 50 lado escuela, telefono 364416 - 300306 (31-15/ de Marzo /119912)

ORQUESTA "JAZZ-AZUL" Avenida Saavedra 1144 telefono 326805 (29-10/121134).

ORQUESTA ELCTRONICA Bicolor Teléfono 352891 (27-20-Marzo/121040).

CARLOS Rojas organista telefono 364206 (5-8 Abril /121376).

"AMPLIFICACION" Tel. 3-52696 (8-12/122725).

"DISCO EUROPA" amplificación, equipo de alta fidelidad, musica y luces para tus fiestas, Tel. 340320 (7-13/122709).

ORQUESTA JUVENIL "MACONDO" teléfono 786103 (12-12/118969).

ORQUESTA electrónica "ISMOS" Tel. 343690 (5-80/121363)

LOS DANTES grupo Orquestal Teléfono 351893 (29-19-marzo/121137).

JUVENIL SANTANERA Tel. 351308 (27-13 Mar/121037)

ORQUESTA "NUEVA GENERACION" teléfonos 371165 - 373196 (27-20 Mar/121045)

LOS ONIX conjunto electrónico, Tel. 362097 (28-8/MAR/121105).

ORGANISTA Victor Lovera Fono 352109 (4-4 Abril/121291)

Varios

GESTIONAMOS LIBRETAS MILITARES (Titulos Bachiller, Licenciados Profesionales, Sabanaga 173: Oficina 4, segundo piso (8-9/122733).

JOYEROS VENDO laminadora, Max Padres 339 Tel. 362138 (8-10/122728).

POR VIAJE LIQUIDO fumidora licuadora, maquina escribir flamantes, comedor mara, equipo stereo, cuna y otros Teléfono 782292 (9-12/122746).

VENDO BALANZA de plataforma teléfono 31622 (6-10/121702)

PERSIANAS se cambian cintas y accesorios . Telf. 32275 (9-10/122747).

COMPRO oro en chatonia perlas netas dentosi 876 kiosko (6-10/1214)

SEÑORA haga su pedido de masitas, tortas para el Ref. Tel. 361554 - 31582 (6/121390)

REVALIDACION DE TITULOS PROFESIONALES de titulos de provisión nacional. Tramitamos Colón 595 esquina Ballivián, teléfono 366217 (8-10/122749).

TRAMITES MILITARES libretas, benemeritos, viudas, Benemérito Daniel Ardúz, Procurador titulado ex secretario tribunal militar Sagarnaga 161 Casilla 3807 (9/16/122740).

LIQUIDO ZAPATOS ITALIANOS Nº 38 solamente por 600 $b llamar teléfono 783477-343644 (21-25/M.M).

LIBRETA MILITAR para jóvenes mayores de 20-21 - 22-23-24, años de edad. tramitamos en Colón 595 esquina Ballivián teléfono 366217 (8-9/122749).

SE OFRECE en venta refrigerador marca Volcán de ocasión y una lustradora tipo industrial. Referencias Harrington N°. 911 esquina Crespo (8-9/122731).

PIZARRA LAJA todo color uso-Sopocachi lado Policía narcóticos Tel. 343131 (2 9 - Marzo/121127)

COMPRO cualquier cantidad de borellas minis Oriental y Salvietty Referencias teléfono-s 363272 - 357015 (5-10/121382)

Muebles

VENDO SILLONES de peluqueria y comedor medio uso. San Miguel D-9, teléfono 792957. (8-10/122717).

MUEBLES rústicos a precio de promoción , comedores, estares, modulares, closets, puertas, ventanas. Se hacen proyectos para amoblar negocios y viviendas. Edif. Alameda. planta baja, local 3 Tel. 379999. (5-10)

POR MOTIVO VIAJE vendo dos vitrinas, aparador, mesa, comedor, ropero, cuja. Comercio 863, 2do. piso, pieza 116. (8-10/122724).

Animales

PEQUINESES N°. 0 lindos cachorros vende Veterinaria Santa Cruz Av. Illimani 1974 Tel: 378682 (6-10/121386)

COCHABAMBA

EN COCHABAMBA casa en venta $b. 400.000 Villa Granado principio acepto camioneta o camioncito pequeño teléfono 41536 (6-9/121464)

EN COCHABAMBA aserradero super equipado, sierra cinta, con movilidades sobre 5.000 metros2, en la Avenida Blanco Galindo amurallado, clientela fija, vendemos gran ocasión. Referencias teléfono 40045 - 41531 casilla de correo 2378 (6-17/121465)

EN COCHABAMBA Vendo terreno, actualmente estación de servicio zona comercial, próxima futura terminal planos aprobados para residencial; permuto por casas, terreno, departamento en La Paz. Teléfono 311136 (8-9/122742).

EN COCHABAMBA vendo terreno 700 metros Av. Blanco Galindo Km 5 . Referencias teléfono 44310 Cochabamba, 3-41305 La Paz (9-10/122745).

EN COCHABAMBA VENDO a facilidades, una pequeña casa ubicada en las inmediaciones del estadio Referencias en el teléfono 43239. (7-11/R).

EN COCHABAMBA por 750 mil vendo hermoso lote 591.60 m2 a 1 cuadra de la Plaza Cala-Cala. con acera, tratar Sra. Losantos, Jordan 3301, Cochabamba, teléfono 42788 (7-11/121460).

EN COCHABAMBA por cambio de actividad. vendo casa con dos frentes y fábrica de hielo incluyendo cámara frigorifica superficie 1.400 m2. Avenida Blanco Galindo Kilómetro 3 Ref. Telf. 40513 Casilla 1706. (2-11/121455).

EN COCHABAMBA casa céntrica vendo como terreno 1.400 m2 6.000 m2 o alquilo para oficina, negocio comercial . $b. 8.000.-- mensual, vacia. Tratar Sra. Losantos, Jordan 3301, Cochabamba, teléfono 42788 (7-11/121460).

EN COCHABAMBA vendo teléfono. Referencias teléfono Cochabamba 43062 La Paz 782828 (5-9/121378)

VENTA EN COCHABAMBA CHALET cuatro dormitorios y jardin, barrio residencial céntrico. Referencia, Sucre 3547 casilla 2099 teléfono 28315 (28-10/Mar /121119).

EN COCHABAMBA MOTIVO VIAJE vendo casa quinta la Terraza en el Temporal (Cala-Cala) con extensión de 1.000 mts.2, construcción de 300 mts2 con amplia pista Referencias teléfono 45271 (29-6).

EN COCHABAMBA vendo al primer postor dos casas a estrenar $b. 600.000.- y $b. 300.000.- Ref. Inmobiliaria Espinoza Jordan 311 2º piso Of. 2 casilla 4632, Tel. 25477 (7-10/121459).

EN COCHABAMBA casa quinta con piscina, agua propia, árboles frutales, rosales, terreno, luz, teléfono, se ofrece en venta. Ref. Chba. Tel: 60251 en La Paz Telf. 321715 (11-121368)

EN COCHABAMBA vendo casa céntrica 1 1/2 cuadra mercado de ferias, tiene agua, luz, alcantarillado. Ref. pregunta Sr. Hugo Martinez en alojamiento 25 de Mayo (7-9/121459).

EN COCHABAMBA vendo casa céntrica 3 departamentos entrega inmediata referencias tel. 22794 (6-16/121463)

ORURO

EN ORURO casa en venta, zona residencial, Gualberto Villarroel Potosi N°. 386-390 dos departamentos. Tratar, casilla N°. 2893 Cochabamba (6-10/121461)

SANTA CRUZ

EN SANTA CRUZ se vende una casa sobre Av. Cañoto esquina 21 de Mayo (antes Restaurant Don Miguel) , datos a los telefonos 35679-25500-27559 (7-8 abr./114326).

EN SANTA CRUZ Barrio residencial, radial 17 (continuación) Avenida Grigotá UV 51 en manzana 43 sobre escuadrón Velasco, vendo lotes de 320 M2 $b 120.000 y 400 M2 150.000.- Referencias teléfonos 34778 - 22242 (1-31/114305).

EN SANTA CRUZ vendo hermosa propiedad 30 hectáreas, 8 kilómetros ciudad 65.000.- $b. hectárea. Referencias teléfono 28570 (7-11/114320).

EN SANTA CRUZ vendo camioneta Chevrolet Luv Japonesa Modelo 1980. Ref. 4-4734. 31079 (8-15/122720).

EN SANTA CRUZ- Organización Comercial "CEMAR" ofrece sus servicios de trámites en general. Alcaldia, Renta, venta de lotes, casas, préstamos de dinero. Ref. Calle Seoane N°. 85. Tel. 3-1079. (8-11Ab./122721).

EN SANTA CRUZ buena gratificación a la persona que encuentre una billetera negra con papeles personales. Teléfono 43000. (24-27/M).

EN SANTA CRUZ se vende Camión Ford 600 en reparación. Acordeón Scandally 120 Bajos, se da en alquiler local para estación de servicio con implementos de trabajo. Ref. teléfono 25209-25068. (8-9/114329).

EN SANTA CRUZ MONTERO vendo 100 hectáreas, kilómetro 43 sobre carretera 55 has. de Monte virgen 45 de grama, barbecho, cuenta con corral, galpón, casa de ladrillos, agua. Referencias teléfono 32460 - 40499. (4-9/114314).

EN SANTA CRUZ Chichi-Colla, reconstituyente vitalizador y reforzante sexual farmacia "Cañoto" ver Montero Farmacia San Antonio - 16/121101).

EN SANTA CRUZ, vendo chalet a estrenar, living, comedor, cocina, hall, 3 dormitorios, dos baños cuarto de empleada. Vendo hermoso lote de terreno. Av. Alemania. Llamar teléfono 24813 (7-8/114320).

TARIJA

EN TARIJA, de ocasión se vende una hermosa finca en la zona de San Luis consta de casa nueva, pozo de agua, luz, teléfono. Referencias en Tarija, Virginio Lema 935. (8-18/91380).

Advertencia de Pravda a EE.UU. sobre la seguridad de la URSS

MOSCU, 9 (AP) - El principal periódico nacional de la Unión Soviética advirtió hoy que este pais "no permanecerá pasivo" ante lo que menciona como "acciones contra nuestra seguridad" por parte de los norteamericanos y sus aliados.

"Todo será tomado en cuenta y nada quedará sin respuesta", dijo Pravda, el periódico del Partido Comunista, "ya sea el establecimiento de bases militares, el desplazamiento de nuevos cohetes nucleares norteamericanos cerca de las fronteras soviéticas, o intentos por instigar a los estados próximos a la Unión Soviótica, a realizar actos inamistosos hacia la U.R.S.S."

Valentín Sharov, comentarista político del periódico, reitera en su artículo semanal que la Unión Soviética mantiene su compromiso para con la distensión y la limitación de armamentos.

Pero la fuerza del comentario en la publicación más autorizada del país, parecia señalar hacia una reacción soviética más militante hacia los pasos tomados por Estados Unidos y Europa Occidental en represalia al avance del ejército soviético en Afghanistán.

"Ya es tiempo que ciertos circulos foráneos se detengan a pensar por qué camino peligroso están empujando a la humanidad", escribe Sharov.

Siguiendo la tónica del Kremlin, de que Europa Occidental está actuando en forma imprudente al seguir la linea de Washington, Pravda dice que los europeos "saben, por propia experiencia, de las ventajas de una vida tranquila y pacifica, y de un comercio mutuamente beneficioso".

El articulo de Pravda apareció al dia siguiente que la agencia noticiosa oficial TASS difundió una aparente nueva advertencia a Washington, diciendo que el tratado Salt II podrá entrar en vigencia sólo después de ser ratificado oficialmente por ambas partes.

El presidente Jimmy Carter dejó de lado los esfuerzos por lograr la aprobación del Senado para el tratado en enero, diciendo que la intervención soviética en Afghanistán hace que el debate resulte "inapropiado".

Pero la administración de Carter se ha comprometido a llevar a cabo las limitaciones del tratado sobre armas estratégicas, como si el mismo se encontrara en vigencia, siempre que los soviéticos hicieran lo propio.

TASS no llega a decir que la Unión Soviética no observará los controles establecidos por el tratado, pero el comentario se burla de la actitud de Carter. "¿Quién necesita gestos semejantes y quién creerá en la sinceridad de Washington?", pregunta TASS.

"Debiera quedar en claro que el tratado Salt II entrará en vigencia únicamente cuando sea ratificado por los cuerpos legislativos de las partes que lo han firmado".

Kissinger exhorta a Ford a que se sume a la pugna presidencial

RANCHO MIRAGE, CALIFORNIA, E.U.A. 9 (AP).- El ex-Secretario norteamericano de Estado Henry Kissinger exhortó al expresidente Gerald Ford a sumarse a la pugna por la candidatura presidencial republicana alegando que a Ford "La nación lo necesita".

Ford, sin embargo, sostuvo que aún no ha decidido si se proclamaba candidato y añadió que no tomará ninguna decisión antes de fin de mes por lo menos.

Kissinger dijo a la prensa, en la propiedad de Ford, que se reunió con el ex-Presidente "no por ambición personal, sino porque es mi convicción que la nación necesita a Ford".

Añadió que Ford "es el norteamericano que goza de mayor confianza entre los líderes de otros paises que conozco".

Ford dijo que estaba "sumamente halagado e impresionado" por los comentarios de Kissinger, y explicó que "no puedo permanecer indiferente a tal sugerencia o recomendación.

Sin embargo, señaló Ford, "estoy en el proceso de examinar las ventajas y desventajas. Es un asunto muy serio para mi. Hasta que haya acumulado todos los datos que puedo recoger y haya tenido una oportunidad para reflexionar, no estaré en condiciones de fijar una posición definitiva "sobre su posible candidatura.

Kissinger, dijo que sus comentarios no eran una respuesta a informaciones según las cuales Ford opinó que consideraba a Kissinger el mejor Secretario de Estado en la historia de Estados Unidos y que lo nombraria nuevamente para ocupar el cargo.

Ford ha prestado recientemente seria consideración a su posible postulación para la candidatura presidencial. Ha obtenido reacciones favorables al respecto, luego de los resultados de las elecciones internas republicanas en Nueva Inglaterra, en que las preferencias se dividieron entre los aspirantes a Ronald Reagan, George Bush y John Anderson.

El viernes, Ford se reunió en privado con el ex-director de la campaña de Reagan, John Sears, quien dijo que "creo que el señor Ford podria ser designado (para la candidatura presidencial republicana) si deseara postularse".

Ford dijo que solamente entraría en la competencia republicana si obtuviera amplio apoyo para su candidatura.

Robert Mugabe anuncia política conciliatoria hacia Sudáfrica

JOHANNESBURGO, 9 (AP) - El primer ministro designado de Rodesia, Robert Mugabe, anunció una política conciliatoria hacia Sudáfrica, según informan hoy los diarios locales.

En conferencia de prensa con reporteros sudafricanos, reiteró la promesa efectuada el martes pasado tras el anuncio de su victoria abrumadora en las primeras elecciones independientes de Rodesia.

El ex jefe guerrillero dijo que estaba decidido a mantener buenas relaciones entre Rodesia y Sudáfrica a pesar de las diferencias políticas, y rechazó el concepto de brindar asistencia militar o instalaciones a los nacionalistas negros que deseen utilizar el territorio de Rodesia como base de su lucha contra la política sudafricana de segregación racial.

Dijo que deseaba "profundizar y expandir" las relaciones comerciales y dejó abierta la posibilidad del establecimiento de relaciones diplomáticas entre Zimbabwe, como se llamará Rodesia cuando quede formalizada su independencia con un gobierno de mayoría negra, y su vecina del sur, Sudáfrica, gobernada por un régimen de minoría blanca.

"En estos momentos, es mejor dejar las cuestiones abiertas que cerrar las puertas", dijo según el "Sunday Times".

Otros conceptos expresados por Mugabe en la conferencia de prensa:

— No excluyó la posibilidad de reunirse con el primer ministro sudafricano, P.W. Botha, para sostener conversaciones directas acerca de las relaciones entre ambos países.

— Declaró que deseaba mantener con Sudáfrica relaciones de buenos vecinos "con espíritu de aceptación mutua".

Irak mantiene contactos para aumentar exploración petrolera

KUWAIT, 9 (AP) - La producción diaria de petróleo de Irak es actualmente de 3,7 millones de barriles y el gobierno de Bagdad mantenia contactos con compañías norteamericanas sobre nuevos contratos de exploración y desarrollo de la explotación de yacimientos petrolíferos, dijo el ministro iraqués de Petróleo, según informa hoy el diario "Asr-Siyassa".

El ministro, Teyah Abdul-Karim, también dijo según el diario que las compañías norteamericanas, no mencionadas, "no reemplazarán a los rusos" que trabajaban en Irak.

La capacidad máxima de producción de Irak es de 4 millones de barriles diarios de crudo, señaló. Aseguró que no vendia petróleo en el mercado de entrega inmediata sino que todo el volumen que exportaba estaba comprometido en contratos entre gobiernos.

Bagdad, destacó, todavía está por decidir si será mantenido durante un determinado tiempo el actual ritmo de producción.

La Compañía Nacional Petrolera de Irak se encarga de la comercialización, pero Irak vería con beneplácito que una corporación panárabe coordinara la estrategia de todos los exportadores de petróleo de la región, dijo Abdul-Karim sin dar más detalles, según "Asr-Siyassa".

Secretario General del SELA visitará oficialmente Chile

SANTIAGO DE CHILE, 9 (AP)– El Secretario Permanente del Sistema Económico Latinoamericano (SELA) Carlos Alzamora, es esperado hoy aquí en su primera visita oficial a Chile.

Durante su estada en esta capital se entrevistará con altas autoridades del gobierno para analizar las actuales relaciones del SELA con Chile, pais integramente de este organismo latinoamericano de cooperación.

Se informó que Alzamora mantendrá también reuniones con personeros de la Comisión Económica para América Latina (CEPAL) que tiene su sede aquí.

Alzamora es peruano y asumió la dirección de este organismo latinoamericano en 1979, en la quinta reunión extraordinaria que se realizó en Caracas.

El SELA es un organismo regional de coordinación y consulta, que impulsa a la vez la cooperación y la promoción económica y social conjunta de los 26 paises americanos que lo integran.

Asimismo, representa a cada uno de sus miembros como una sola voz en los organismos y foros internacionales, como Naciones Unidas, Estados Unidos, la Comunidad Económica Europea y otros paises.

La proxima reunión del SELA será en mayo en Caracas, donde se encuentra la sede permanente.

Historietas

JUSTO Y FRANCO

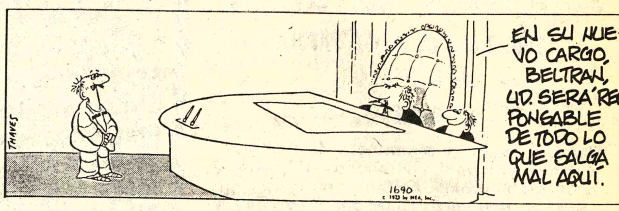

Récords Mundiales

Recuerdos

EL DETALLE QUE FALTABA

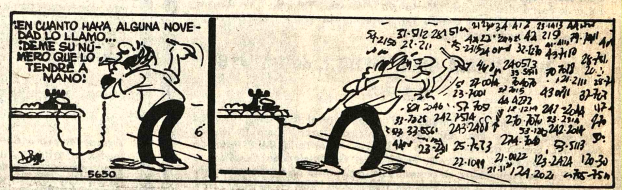

RAMONA

DON FULGENCIO

DOÑA TREMEBUNDA

DR. MERENGUE

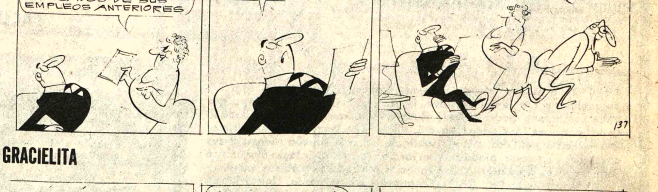

GRACIELITA

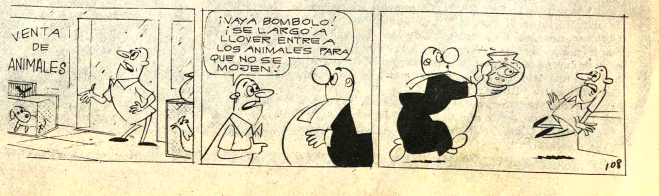

La Asociación de Jubilados del Banco Boliviano Americano tiene el hondo pesar de participar el sensible fallecimiento de la Sra.,

Sra. MARIA OLGA MEJIA de DAVALOS

Q.E.P.D.

Ejemplar amiga y compañera de trabajo. Invita al personal y Jubilados del BANCO BOLIVIANO AMERICANO a la misa de cuerpo presente a horas 15.00 del día de hoy, y a la traslación de los restos mortales de la extinta al Cementerio General a horas 16.00.
El cortejo fúnebre partirá de la calle Chaco pasaje 750 casa Nº. 2058 entre Abdón Saavedra y Reseguín.

La Paz, marzo de 1980

En la paz del Señor y confortada con los auxilios de la Santa Religión Católica ha dejado de existir la que en vida fue abnegada y ejemplar madre y esposa,

Señora ANGELICA OPORTO vda . de MARTINEZ

Q.E.P.D.

Cristina, Jova, Max, Romualdo, Sorayda, Mery y Juvenal, hijos; los hijos políticos, sobrinos, nietos y demás familiares invitan a sus amistades, personas piadosas se dignen acompañar al traslado de los restos mortales de la extinta al Cementerio General el día de hoy lunes 10 del pte. a horas 15 y 30 p.m.
El cortejo fúnebre partirá de la Ciudad Satélite Plan 561, Calle 9 Nº. 533.
Favor que comprometerá la eterna gratitud de la familia doliente.
Servicios de POMPAS FUNEBRES ALIAGA, Figueroa 773 Tls. 325676–364800.

Lic. Fausto Rolando Dávalos esposo; Gloria Dávalos de Miranda, y Fernando Dávalos Costas hijos; Nils Miranda, Edmy O. de Dávalos, hijos políticos, Augusto Idiáquez (ausente), Pablo Fernández Idiaquez, Lic. Eduardo Fernández Idiaquez; Hortensia Idiaquez y Yolanda I. de Acosta, tíos, primos, sobrinos y demás familiares de la que en vida fue hija cariñosa, abnegada madre y esposa;

Sra. Doña MARIA OLGA MEJIA I. de DAVALOS

Q.E.P.D.

Ruegan a sus parientes, amigos, al grupo teatral RIMEGA, Sociedad Filarmónica de La Paz, Escuela de música Mozart, Coro Polifónico Nacional, Empleados del Banco Boliviano Americano, Ministerio de Industria Comercio y Turismo, Federación de Empleadas Católicas y demás personas piadosas, se dignen asistir a la misa de cuerpo presente que se oficiará el día de hoy lunes 10 de marzo de 1980 a Hrs. 15.00 y a la traslación de los restos mortales al Cementerio General a Hrs. 16.00.
El cortejo fúnebre partirá de la calle Chaco Pasaje 750 Nº. 2058 (casi esquina Abdón Saavedra).
Favor que comprometerá el eterno agradecimiento de la familia doliente.
Servicios de FUNERARIA VALDIVIA Tels. 325254-324290.

MISAS

Los papás, abuelos, tíos, hermanos, sobrinos y demás familiares del que en vida fue,

Niñito JAVIER RODRIGO CASTELLANOS A.

Q.E.P.D.

invitan a sus parientes, amigos, Residentes Tarijeños y demás personas piadosas se dignen asistir a la misa que en sufragio de su alma, se mandará a oficiar el día de hoy lunes a horas 18 en el Templo de María Auxiliadora (Avenida 16 de Julio).
Su asistencia a este acto de piedad cristiana comprometerá la gratitud de la familia doliente.

La Paz, marzo de 1980

Mariano Mollinedo L., esposo; Rosa, Alicia y Hugo Calderón, hijos, Humberto Pinto A. y Rosa P. de Calderón, hijos políticos, los nietos bisnietos y demás familia de la que en vida fue abnegada madre y esposa,

Sra. AMELIA CALDERON de MOLLINEDO

(Q.E.P.D.)

Invitan a los residentes de Achacachi y Santiago de Huata a la misa de réquiem que en sufragio del alma de la extinta recordando el 1er. mes de su llorado fallecimiento, mandarán a celebrar el día de mañana martes 11 del pte. a Hs. 10:15 en el templo de la Catedral Metropolitana.

La Paz, marzo de 1980

En la paz del Señor y confortado con los auxilios de la Santa Religión Católica ha dejado de existir el que en vida fue ejemplar esposo y padre

Señor Dr. TITO HERNAN CENTENO VALLE

Q. E. P. D.

María Elena Meave vda. de Centeno, esposa; María Alicia, Marcela Jacqueline, y Titi Centeno Meave, hijos, Benjamin Centeno, María Paz Valle de Centeno, padres; Mario, Ruth Antonio Raúl y Benajmin Centeno Valle hermanos, Dr. Carlos Meave C. Alicia P. de Meave padres políticos; los hermanos políticos, primos sobrinos, y demás familia ruegan a sus amistades y personas piadosas y en forma especial al Colegio Bioquímico Farmacéutico., propietarios de Farmacias, Visitadores médicos, magisterio urbano, Logia La Paz, Nº 21, Automovil Club Boliviano, Club UNIFOP, Escuela Nocturna El Porvenir, Ex- Alumnos del Col. Bolivar Col. Rosa Gattorno, personal de empleados de Mac Donald, Junta de Vecinos de San Miguel, y demas instituciones a las que perteneció se dignen a la misa de cuerpo presente el día de mañana 10 del presente, a horas 10.00 a.m. y a la traslación de los restos mortales del extinto al Cementerio General a horas 11.00 a.m.
El cortejo fúnebre partira del Bloque K Nº 21 del Barrio de San Miguel.
Favor que agradecerá la eterna gratitud de la familia doliente.
SERVICIOS DE POMPAS FUNEBRES ALIAGA CALLE FIGUEROA 773 325676-361667-364800

---

60 ANIVERSARIO.- En las instalaciones del Club Naval el Presidente del Tribunal Permanente de Justicia Militar ofreció una recepción a los vocales y funcionarios de esa entidad que conmemoró el 60 aniversario de su fundación. En la fotografía el Gral. Brig. Av. Victor Lora Rios pronuncia un discurso de circunstancias.

AGENDA FEMENINA

ASOCIACION CRISTIANA

La Vicepresidenta y delegada de Acción Católica Femenina, Cristina de Evia y Elba de Villarroel, informarán sobre su trabajo realizado en Potosí durante una reunión que se llevará a cabo el jueves 13 a horas 18:30 en casa de la señora Delia de Trigo.

AMIGOS DE LA CIUDAD

La Sección Femenina de Amigos de la Ciudad se reunirá mañana, a horas 10:30 en su sede social, para analizar aspectos relacionados con la ayuda que esta entidad prestará a los desposeidos.

CLUB DEL LIBRO

Por determinación del directorio nacional, la señora Emma Aranzáes v. de Butrón fue invitada a ocupar el cargo de Vicepresidenta Nacional de la Unión Boliviana de Clubes del Libro, mientras dure la ausencia de la señora Cristina Virreyra.

ESPOSAS DE ODONTOLOGOS

La Asociación de Esposas de Odontólogos ha convocado para un te-rummy, cuyos fondos incrementarán los dineros para la construcción en escuelas marginales. Local "Pantex", Av. Simón Bolivar.

NACIMIENTO

El hogar de los esposos Willy Vera y Julia Tejerina de Vera ha sido alegrado con el nacimiento de su tercera hijita.

MISAS

Vicente Viscarra Tarifa, esposo; Trinidad Galler hermana; y demás familiares de la que en vida fue ejemplar esposa y hermana:

Sra. JOSEFINA G. de VISCARRA

Q.E.P.D.

Invitan a los parientes, amigos y en especial a los vecinos de Vino Tinto y Pampahasi Alto, se dignen asistir a la misa en sufragio de su alma y recordando los 6 meses de su llorado fallecimiento, se mandará a oficiar hoy lunes 10 de marzo en el templo de la Recoleta (Av. de las Muñecas) a Hrs.19.00 (siete de la noche).
Su asistencia a este acto de piedad cristiana será agradecida por la familia doliente.

Magdalena Fernández vda. de Arana, madre (ausente), Enrique Rubín de Celis, esposo, Pbtro. Leónidas Sánchez Arana, Drs. Humberto y Rubén Arana, Primos; sobrinos y demás familiares, de la que en vida fue ejemplar esposa:

Sra. CASTA ARANA de RUBIN DE CELIS

Agradecen profundamente a las personas e instituciones por sus condolencias, e invitan a asistir a la misa que en sufragio del alma de la extinta y recordando el mes de su irreparable pérdida se mandará celebrar el día de hoy lunes 10 del actual a horas 19 y 30 p.m. en la parroquia de San Agustín (lado H. Alcaldía Municipal).
Su asistencia a este acto de piedad cristiana comprometerá la eterna gratitud de la familia doliente.

La Paz, 10 de marzo de 1980

AVISO

Mariscal Santa Cruz S.R.L. comunica a su distinguida clientela que puede pasar por sus oficinas del Edificio Mariscal de Zepita con objeto de retirar sus polizas individuales de cumplimiento de contrato de construcción de vivienda que les garantiza el 100% de los depósitos entregados a cuenta.

LA GERENCIA

HORIZONTES

AGENTES GENERALES DE ADUANAS

A nuestros distinguidos clientes hacemos conocer el traslado de nuestras oficinas a la calle Seoane Nr. 494 esquina Sara.

Santa Cruz, 3 de marzo de 1980

PROMOCION 1969 - "LITORAL"

FACULTAD DE MEDICINA - U.M.S.A.

Al cumplirse hoy diez años de vida profesional, creemos oportuno dejar testimonio sobre nuestro homenaje póstumo a los queridos ex- compañeros Dres. Raúl Ibargüen C., José Arce, P., Enrique Forgues C., René Benavides D., quienes nos gratificaron con su valiosa presencia en vida, dejando imperecedero recuerdo y muestra de ejemplar vida humanitaria.

También es oportuno emitir modesto agradecimiento, a nuestros distinguidos maestros que durante la carrera universitaria supieron sembrar semilla fértil con sus valiosas enseñanzas, constituidas hoy en pedestal del delicado ejercicio profesional que nos corresponde desarrollar.

Finalmente, enviamos nuestra cordial y amistosa salutación a los ex-compañeros ausentes del país o ejerciendo en el interior de él, reconociendo que su dedicación y amor a la profesión motivó la circunstancial ausencia, augurando por contarios pronto en un esfuerzo conjunto de aportación auspiciosa al desarrollo de nuestro querido pueblo boliviano.

Revolución del Cnl...

(Viene de la página 3)

guna vez llamé compañero.

No lo ha comprendido del otro modo el ejército que comando, cuya fogosidad patriótica ha estallado en un grito de cólera, de santa e imponente reprobación, que ho he debido ni querido reprimir, y que lo ha traducido en la Protesta que le adjunto para su conocimiento.

Por mi parte, quiero persuadirme que ha habido en U. no un dañado propósito de perjudicar los intereses de la guerra, sino un error de concepto según se desprende de los términos de la que contesto. Si así fuese y se hubiese consumado el atentado de que U. me da parte, espero que comprobará su sana intención remitiendo inmediatamente a este teatro, las fuerzas cuya movilización ha impedido U. como Inspector General del Ejército, después de que el señor Presidente había ordenado vinieran del 10 al 12 de los corrientes. Y si esa fecha le parecía a U. tardía, ¿qué no debera hacer U. para mostrarse superior a aquel, y justificar el acto que nos ocupa?

Tengo aún presente su carta de 4 de enero en que me decía U.: "declaro no pertenecer a partido alguno político y me comprometo a sostener únicamente la voluntad nacional". Siento decirle, señor Coronel Silva, que muy luego se convencerá de lo contrario y verá que lo que U. ha hecho no se halla en manera alguna en consonancia con esa voluntad nacional. ¿O ha creído U. comprender tal vez que Bolivia le ordenase deponer al magistrado a quien aclamó hace pocos días, y por escaso tiempo, o que quisiera que no vengan a la guerra las fuerzas que ha organizado con el sudor de su frente para la guerra, por la guerra y a fin de no abandonar el campo de guerra?

Deseando que para cumplir U. sus deberes patrióticos llame en su auxilio, como me prometía U. ayer, "todo el contingente de los más nobles sentimientos que pudieran encerrarse en la naturaleza" y esperando que sus esfuerzos disipen esa nube espantosa que empieza a oscurecer su frente, me suscribo de U. atento servidor.

(Fdo). E. CAMACHO.

PROTESTA DE TACNA

Los suscritos, Jefes y Oficiales del Ejército de Bolivia en el Perú y en campaña contra Chile, impuestos de una carta escrita del cantón de Viacha en fecha 12 de los corrientes, por el Coronel Uladislao Silva al señor Comandante en Jefe, y en la que dice textualmente: "Me he determinado a aceptar el movimiento que se verifica hoy deponiendo al General Campero"- condenan enérgicamente tan indigno propósito y no pudiendo en este instante esgrimir la espada que la nación les confiara para castigar al traidor de esa patria, protestan, con toda la justa indignación de su patriotismo, contra ese negro crimen de incalificable traición y cobardía.

Protestan contra tan salvaje imposición a la soberanía del país, encaminada a desquiciar la Alianza Peru-Boliviana, privándole de los auxilios y refuerzos que se dirigían a Cuartel General; a prometer el éxito de la gu favoreciendo los intereses Chile y a anarquizar el país interior, rasgando villanam el pabellón nacional.

Condenan, por lo mism desleal conducta de sus aut sea que el crimen se haya consumado, y aun cuand estas horas la cuchilla de haya segado la cabeza culpables, que han ofrecid inaudito escándalo ant América.

Se apresuran, consecuencia, a enviar a B esta solemne declaración, que, escuchando el anatem que rechazan ese acto ditorio, imponga el castig merecen los traidores a B y al Perú.

Cuartel General en Ta 16 de Marzo de 1880.

Juan José Pérez- Bel Salinas- Miguel Castro Severino Zapata, Juan San Espinosa- Ildefonso Mu Raymundo Gonzáles Adolfo Flores- Corsino (Siguen muchas firmas).

Del Archivo Docume Bibliográfico del Ejército Investigación: Gral.

CEUB instruye creación...

(Viene de la página 3)

post-grado en el país o en el extranjero, incluyendo pasajes y una asignación mensual fija, estudios universitarios en el exterior en carreras que no tenga la Universidad Boliviana y que el país demande y créditos a las Univ sidades nacionales para la infr.estructura y laboratorios.

La consultora encargada de efectuar el estudio deberá identificar el número aproximado de profesionales de nivel medio y superior existentes en el país y proyectar, también en base a la información disponible, la cantidad que será necesaria en los próximos cinco años comparándola con la que pueda proyectarse en base a las estadísticas universitarias.

Por otra parte, la consultora deberá determinar el monto del capital inicial, su inversión fija, sus alternativas de financiamiento y las proyecciones financieras para los próxi años.

Deberá demostra acuerdo a los índice versales aceptados, tibilidad económico-fin del proyecto, teniendo en que no se trata de una con fines de lucro; a presentará un análisis beneficios que aport proyecto desde el punto social.

LA SOLUCIO QUE SOLUCIONA

QUE COSA

¿Toma usted diariamente sus Pastillas McCoy?

PASTILLAS McCOY

¿Le quedan pocas? Compre otra caja hoy. En venta en farmacias y boticas en tamaños de 24, 40, 60 y 100 Pastillas.

DESPUES DEL VIERNES

AMANCAY

LIMPIA EL HIGADO
REMUEVE LA TOXINA
RESUELVE LOS CALCULOS BILIARES

LABORATORIOS "FORGEL" LTD.

EN VENTA

Se vende central telefónica, 1T de 1 x 5 Ref: Telf. 793966 y 794371.

La Paz, 6 de marzo 1980

EN ALQUILER

Se alquila local comercial, (tienda de abarro en la Urbanización "LOS PINOS".

Ref.: Oficina Técnica LOS PINOS, Calle 23 (Calacoto).

Universidad Mayor de "San Andrés"

R.R.P.P. Nº. 107

AVISO

Se comunica al Personal Docente, Administrativo y d Servicios del CEUB, UMSA y, S.S.U. y Estudiantes de l UMSA, que el Seguro Social Universitario en coordinació con la Universidad y representantes laborales ha co siderado la creación de una guardería infantil con las s guientes secciones:

PARVULARIO 3 meses a 3 años	SECCION ESPECIA 3 a 4 años
1a. SECCION 4 a 5 años	2a. SECCIO 5 a 6 añ

Con vigencia por el presente año lectivo y sujeto a di posiciones del Ministerio de Educación.

REQUISITOS DE ADMISION

- Certificado de nacimiento del niño (a).
- Carnet de vacunas del niño (a).
- Certificado que acredite que es asegurado al S.S.U.I.
- Para los estudiantes presentación de matrícula

Las inscripciones tendrán lugar a partir del lunes 10 marzo del presente año de horas 9 a.m. a 12 a.m. en l oficinas de Bienestar Social (Edif. antiguo primer pat Edif. Central).

El costo de la matrícula será de $b. 20.- para el jard de infantes en sus 3 secciones.

Mayores informaciones oficina de Bienestar Social

Dr. Ramiro Bedregal I.
SEGURO SOCIAL UNIVERSITARIO UMSA
Lic. Teresa de Zeball
BIENESTAR SOCIAL UMS

La Paz, 1º. de Marzo de 1980

FONDO COMPLEMENTARIO MINERO DE SEGURIDAD SOCIA

CONVOCATORIA A PROPUESTAS PARA LA PROVISION DE DOS ASCENSORES

2da. CONVOCATORIA

Habiéndose declarado desierta la PRIMERA CONVOCATORIA, convoca a las firmas comerciales y/o importadoras especializadas en ramo, legalmente inscritas en las Cámaras de Industria y Comercio, presentar propuestas para la provisión y montaje de dos ascensores pa el edificio que construye FONCOMIN en la Av. 20 de Octubre de es ciudad.

Las especificaciones y plano correspondiente podrán ser retirad por los interesados de las Oficinas del FONCOMIN, Av. 20 de Octubre N 1903 en horas de oficina.

Las propuestas deberán ser presentadas con las formalidades Ley, en la Secretaría del FONCOMIN, hasta horas 18 del día Lunes 2 Junio de 1980.

La Paz, 6 de marzo de 1980

RELACIONES PUBLICAS "FONCOMIN"

(SELLO).- Fondo Complementario Minero de Seguridad Social. "FO COMIN". La Paz - Bolivia.

MONJE CAMPERO Tel. 23333

Matinée, Tanda y Noche LOS GANSOS SALVAJES y Noticiero ESPEJO DE ALEMANIA Tanda y Noche prohibido el ingreso de menores de 8 años.

16 DE JULIO Tel. 377099

Matinée, Tanda y Noche QUINTETO. Mayores de 14 años.

6 DE AGOSTO Tel. 323829

Matinée Hs. 15.45. Tanda 18.45 y Noche 21.45 MUERTE DE UN CORRUPTO (May. de 14 años) Actualidades Mundiales.

UNIVERSO Tel. 342660

Matinee, Tanda y Noche LA ISLA DEL OSO. Además Noticiero Alemán EL MUNDO AL INSTANTE.

MONUMENTAL ROBY Tel. 362135

Matinée, Tanda y Noche EL BOMBERO ATOMICO (T.P.) Además Noticiero Alemán EL MUNDO AL INSTANTE.

PARIS Tel. 29704

Matinée, Tanda y Noche CAMARA 36 DE SHAOLIN t.p.) Además Noticiero Alemán EL MUNDO AL INSTANTE.

TESLA Tel. 353803

Matinée, Tanda y Noche TORRE DE INFIERNO Además el Noticiero EL ESPEJO DE ALEMANIA.

CINEMATECA BOLIVIANA Tel. 325346

Matinée, Tanda y Noche MALICIA-S. SAMPERI

SCALA Tel. 323535

Matinée, Tanda y Noche GUYANA-EL CRIMEN DEL SIGLO. Mayores de 18 años. Noticioso EL ESPEJO DE ALEMANIA.

AVENIDA Tel. 325409

Matinée, Tanda y Noche DOBLE ASESINATO, Censura 14 años.

BOXY

Matinée, Tanda dobles SOLO SE VIVE DOS VECES y AHORA

cine ★ t.v. ★ cine ★ t.v. ★ cine ★ t.

ME LLAMAN EL MAGNIFICO. Noche SOLO SE VIVE DOS VECES.

BOLIVAR Tel. 325051

Matinée, Tanda y Noche LA ENFERMERA EROTICA Mayores de 18 años.

MURILLO Tel. 352647

Matinée doble TODOS LOS DIAS UN DIA y EL INSOLITO REINO ANIMAL t.p. Tanda doble TODOS LOS DIAS UN DIA y EL ENIGMA DE LA MANSION SINIESTRA, 18 años.. Noche TODOS LOS DIAS UN DIA.

ESMERALDA Tel. 352454

Matinée y Tanda dobles SHAOLIN LA MANO MORTAL y EL SECRETO DE LAS ARTES MARCIALES. Noche Actualidades Francesas. y MI PRIMER PECADO, 21 años.

MEXICO Tel. 351205

Matinée y Tanda dobles ADIOS GRINGO y DOS GALLOS Y DOS GALLINAS. Noche DOS GALLOS Y DOS GALLINAS.

NOBEL Tel. 357387

Matinée, Tanda y Noche UNA MUJER DE LA VIDA (Censura 21 años).

EBRO Tel. 342939

Matinée doble JOSHUA EL IMPLACABLE y EL ULTIMO AVENTURERO Tanda doble JOSHUA EL IMPLACABLE y ESCLAVOS (Censura 18 años.

COLONIAL Tel. 353842

Matinée, Tanda y Noche PAPILLON Todo público y Noticiero de Actualidad.

PRINCESA Tel. 324271

Matinée, Tanda y Noche CLUB PRIVADO (Censura sólo para mayores de 21 años). Ingreso con Carnet de Identidad. Además el Noticioso ESPEJO DE ALEMANIA.

VARIEDADES Tel. 324071

Matinée doble EL SUPER ARMA y PANICO EN EL ESTADIO todo público. Tanda doble LAS CHICAS DEL AUTO STOP y EL PERRO. Mayores de 21 años. Noche EL PERRO Mayores de 21 años.

BUSCH

Matinée y Tanda doble JUNTOS SON DINAMITA y RUTA SUICIDA. Noche Noticiero Alemán y LAS ADOLESCENTES (May. de 21 años).

IMPERIO Tel. 340451

Matinée y Tanda dobles MATILDA y DJANGO. Noche DECLARACIONES DE UN MANIATICO SEXUAL AL JEFE DE POLICIA.

MADRID Tel. 357174

Matinée y Tanda dobles SIMON BLANCO - ACAPULCO 12-22. Noche Mayores 21 años BASURAS HUMANAS.

VICTOR Tel. 23501

Matinée EN ESTA PRIMAVERA Tanda y Noche LAS POQUIANCHIS.

OPERA Tel. 24695

Matinée, Tanda y Noche EL EXPRESO DE LOS ESPIAS.

BUSTILLO Tel. 21203

Matinée, Tanda y Noche LOS GANSOS SALVAJES.

COCHABAMBA

18.00 Carta de ajuste
18.16 Presentación
18.18 Informe científico ???
18.40 Caperucita de mil colores
18.42 Zoológicos del mundo
19.00 Pinocho
19.15 Deportivo 11
19.35 Eva 2.000
20.04 24 horas de Teleonce
20.30 Orientación vocacional
20.40 Musical
20.50 Castillos y palacio de Bohemia
21.00 Nuestra palabra.
21.05 El juicio
22.05 Cierre emisión

SANTA CRUZ

CASA DE LA CULTURA

Vermuth LA NOVICIA REBELDE Tanda JULIA. Noche LA VIRGEN DE LAS SIETE CALLES.

AUTO CINE

19.30 UNA VENTANA AL CIELO. 21.30 DOBLE TRIUNFO. 23. UNA VENTANA AL CIELO.

PALACE

Vermuth ALIEN EL OCTAVO PASAJERO Tanda y Noche EL ROBO MAGISTRAL

FLORIDA

Vermuth, Tanda y Noche GANSOS SALVAJES

BUENA INTERVENCION.- El arquero Carusso de Bolivar desvió la pelota al corner en una meritoria intervención ante buen remate de Eduardo Angulo de Strongest. El guardameta bolivarista fue muy exigido en el segundo tiempo.

Gualberto Escóbar venció en ciclismo

El pedalista Gualberto Escóbar se impuso ayer en todas las competencias ciclísticas realizadas en el velódromo de Alto Irpavi.

De esa manera la Asociación de Ciclismo de La Paz inició sus actividades en pista en la presente gestión deportiva.

Gualberto Escóbar demostrando un esplèndido estado físico se impuso en las pruebas de kilómetro contra reloj, velocidad pura y australiana. El ciclista confirmó estar atravesando por uno de sus mejores momentos en su carrera deportiva.

Regular cantidad de público presenció la jornada dominical y que se cumplió con temperatura agradable pese a la amenaza de lluvia.

RESULTADOS

Los resultados generales obtenidos ayer fueron los siguientes: Kilómetro contra reloj. Primera categoría. Gualberto Escóbar, con un tiempo de 26",6/10. Edgar Poma, 33",4/10. . Reynaldo Pérez, 33",5/10.

Segunda categoría: Fernando Escóbar, 29",8/10. Alberto Rivera, 34",0/10. Walter Rivera, 35",0/10.

Categoría juvenil: Edwin Pozo, 27",2/10. Tonny Antequera, 30",1/10. Juan Carlos Gutiérrez, 30",1/10.

Categoría infantil "A": Carlos Camacho, 32",2/10. Vladimir Golac, 34",1/10. Andrés Samolenko, 36",2/10. Freddy Flores, 42",5/10.

Prueba de velocidad para sobre 200 metros. Primera categoría: Gualberto Escóbar, 14",1/10. Angel Chávez, sin tiempo.

Segunda categoría: Alberto Rivera, 16",8/10. Fernando Escóbar, sin tiempo.

Categoría juvenil: Tonny Antequera: 12",8/10. Edwin Pozo, sin tiempo.

Categoría infantil "A": Vladimir Golac, 16",9/10. Andrés Samolenko, sin tiempo.

Prueba australiana, 30 vuellas al circuito con embalajes y eliminación del último cada cinco vueltas: Gualberto Escóbar. Edwin Pozo y Edgar Poma.

El próximo domingo se realizará nueva competencia libre en el trayecto de la Avenida "Roma", en Obrajes.

River venció a Racing por el Metropolitano

BUENOS AIRES, 9 (AP).- River Plate venció hoy por 1-0 a Racing y amplió su ventaja en el campeonato metropolitano de fútbol, mientras Boca Juniors fue derrotado nuevamente y con goleada de 5-2 por Independiente.

El triunfo de River, que jugó con varios suplentes en razón de que el martes enfrentará a Sporting Cristal, de Lima, por la Copa Libertadores, fue merecido. El gol lo marcó Luque a los 14 del segundo tiempo.

Argentino Juniors empató con Estudiantes de La Plata, y Talleres, de Córdoba, igualó con Newell' Old Boys, por lo que River aumentó a dos puntos su ventaja sobre ellos.

Boca, el otro "grande" del fútbol argentino, sufrió su cuarta derrota y marcha último en las posiciones. En los últimos cuatro partidos los boquenses soportaron 17 goles contra su valla.

RESULTADOS:

Velez Sarsfield dos, Unión uno - Huracán cero, Quilmes cero - Talleres (Córdoba) cero, Newell' Old Boys cero - Racing cero, River uno - Platense uno, Tigre cero - Boca dos, Independiente cinco - Rosario Central uno, San Lorenzo de Almagro cero - Estudiantes de La Plata dos, Argentino Juniors dos - Colón dos, Ferrocarril Oeste cero - River tiene 10 puntos, escoltado por Argentinos Juniors y Talleres de Córdoba, con 8. Luego se ubican Newell' Old Boys, Independiente y Platense con 7 puntos. Con 6 marchan Racing y Colón, mientras que tienen 5 Ferrocarril Oeste, Unión, Tigre, Quilmes, Estudiantes de La Plata, Velez Sarsfield y Rosario Central.

PROXIMA FECHA:

Ferrocarril Oeste vs. Estudiantes de La Plata - Argentinos Juniors vs. Rosario Central - San Lorenzo de Almagro vs. Boca Juniors - Independiente vs. Platense - Tigre vs. Racing - River Plate vs. Talleres - Newell' Old Boys vs. Huracán - Quilmes vs. Velez - Unión vs. All Boys.

Fernando Killyman ganó en Ski

Fernando Killyman se impuso en la segunda competencia del calendario anual del Club Andino Boliviano.

En una mañana sumamente variable y con visibilidad muy limitada, la prueba del "Slalom Especial" fue difícil para los 20 competidores. La jornada se inició con bastante atraso por los problemas que se confrontó en uno de los andariveles.

Nuevamente el joven valor del Ski, Fernando Killyman se adjudicó la Copa "Posnaski".

RESULTADOS

Los resultados oficiales de la jornada fueron los siguientes:

1º.- Fernando Killyman con 38" en dos bajadas. 2º Javier Tarifa con 44". 3º Joseph Daum con 45". 4º Fredo Pimienta con 48". 5º Luis Vizcarra con 48" 4/10. 6º José M. Bejarano con 49" 5/10. 7º Antonio Portugal con 50".

PROXIMA PRUEBA

La próxima prueba se cumplirá el domingo 23, previa confirmación del parte del directorio central. Leslie Machire de la comisión de control, señaló a PRESENCIA que el jueves próximo se reunirá el directorio para aprobar una serie de proyectos.

En cuanto a la cabaña de Chacaltaya, ésta aún permanece inconclusa y hay muchos contratiempos para atender a los visitantes y jugadores. Se dijo que se harán gestiones a nivel de Secretaría de Deportes para solicitar una contribución de tipo económico.

Milán líder en fútbol italiano

ROMA, MAR. 9 (LR).- Internazionale de Milán manluvo hoy su ventaja de ocho puntos como líder del torneo italiano de fútbol al igualar 1-1 con Torino al disputarse la vigésimotercera fecha de ese certamen.

Su escolta, Milán, desperdició una oportunidad de reducir las diferencias con el puntero al lograr el mismo resultado contra Fiorentina como visitante.

Los dos goles de ese encuentro fueron marcados en contra por intermedio de Chiodi, del Milán, y Desolati, del Florentina.

FESTEJO DEL GOL ATIGRADO.- Daniel Castro autor del gol del empate para Strongest, celebra la conquista, mientras que Del Llano corre para congratularlo. Nuevamente el clásico quedó igualado en un gol.

El temor a perder los llevó...

(Viene de la página 1)

con pocas ideas, por eso que comentamos al principio: el juego demasiado centralizado que se utilizó equivocadamente para tratar de penetrar justo por donde había más gente agrupada. Cuando The Strongest se decidió en la segunda etapa por el ingreso de Paniagua la figura cambió un poco. Paniagua le dio más abertura a la proyección ofensiva y precisamente por ese sector llegó el gol del empate de los aurinegros.

En el balance, ninguno de los dos merecía ganar. Porque ambos empataron en imprecisiones, en exageración de cautela, de temor, más que en cosas positivas.

El único perdedor fue el público, que aportó generosamente con su concurrencia y no pudo gozar de un espectáculo acorde a lo que había pagado en boleterías, porque esta vez aparte de no haber calidad, tampoco hubo vibración emocional.

El juez Luis Barrancos cumplió acertadamente, aunque en el desempeño de su labor, tuvo la ventaja de que los protagonistas se portaron mejor que el jueves por la noche.

Se repitió ...

(Viene de la página 1)

la tranquilidad del primer tiempo y su defensa tiene problemas ante el ataque guaidinegro. El dominio corresponde a The Strongest que busca con más fervor el arco. El arquero Carusso en dos oportunidades tiene que intervenir con apremio ante tiros de Angulo y Del Llano.

Sobre los minutos finales Bolivar llega en una ocasión y un tiro libre de Vargas es cabeceado por Tamayá volviendo a estrellar el balón en el travezaño.

En los últimos minutos ambos equipos parecen conformarse con el empate, además de que tanto atigrados como celestes parecen haber sentido el trajín de las acciones.

Luego de adicionar 1 minuto y 17 segundos el árbitro Barrancos da por concluido el encuentro con el empate 1 a 1, mientras que el público rechifla a los dos equipos que se retiran del campo de juego.

"Cualquiera de los dos podía ser el ganador"

"El partido fue intensamente disputado y hemos quedado conformes, satisfechos por que al final cualquiera de los dos podía ser el ganador".

Así declaraba ayer a PRESENCIA el presidente interino de The Strongest, Jaime Pando, quien sin embargo, no podía disimular su desagrado por el empate.

En lo que respecta a las fuertes recaudaciones que está originando el clásico el dirigente dijo que salva en parte los enormes déficits que tienen tanto Strongest como Bolivar, porque sostener equipos como los de los dos clubes es motivo de alta preocupación, agregó el dirigente.

En lo que respecta al partido en si dijo que piensa que la hinchada en general salió contenta del estadio por este nuevo empate. Dijo que confía en que todos los seguidores de Strongest brindarán nuevamente , en el tercer partido, ese respaldo desinteresado y que confíen plenamente en el equipo y que sabrán brindar las satisfacciones que ellos se merecen.

Dijo además que el partido de desempate de acuerdo a las disposiciones deberia jugarse mañana pero que no cree que en 48 horas pueda estar listo el respectivo boletaje.

Dirigentes de ambas entidades se reunieron anoche, para adoptar una medida oficial al respecto y la respectiva información la consignamos en esta misma edición.

Marginales de Santa Cruz

SANTA CRUZ (PRESENCIA) .- Pese a que no fue suministrada oficialmente la recaudación, se pudo observar que la concurrencia de público fue menor a la del anterior clásico jugado el jueves por la noche. Quedaron algunos claros en la recta de general y en una de las curvas. Mientras en otro sector de curvas mucha gente siguió el partido apostada sobre la malla olímpica.

Se calcula que unos 16.000 espectadores asistieron a este clásico revancha, por lo que la recaudación estimada llega a los 700.000 pesos. En el preliminar su jugó el miniclásico con equipos de pibes de la Academia "Tahuichi". Ganó Oriente por 3 a 0 y se pudo observar en acción a los chicos que se están preparando para defender el título sudamericano del próximo año en Chile.

Minutos antes de comenzar el clásico, un helicóptero se metió en forma temeraria al estadio sobrevolando , a pocos metros de las tribunas llenas de público. Incluso llegó a pasar por debajo del techo de la preferencia y estuvo muy cerca de las torres de iluminación. Cundió el pánico en la gente mientras el piloto hizo gala de su pericia. Menos mal que no hubo nada que lamentar. El helicóptero arrojó volantes que hacian alusión al fallecido piloto de automovilismo Willy Bendeck.

El juez Jorge Pabón mostró ocho tarjetas amarillas: Rico, Toninho, Campos y Estanislao Franco en Oriente, y Edgar Vaca, Valverde, Rojas y Baldesari en Blooming. Gran sorpresa en la barra "celeste" cuando comenzó el segundo tiempo, ya que su equipo empezó con 9 jugadores. Luego ingresó Melgar y un minuto más tarde el goleador Baldessari.

Las barras bullangueras hicieron su fiesta en las tribunas , la de Oriente contrató una banda de música que fue silenciada después por una sirena de los seguidores "celestes". Lamentable actitud la de varios jugadores de Oriente cuando el juez Pabón marcó el final del cotejo. Se fueron a increpar al árbitro, pero menos mal que la cosa pasó de eso. El juez adicionó 2 minutos y medio.

San Sebastián le ganó a Zaragoza

MADRID, 9 (AP) - Real Sociedad de San Sebastián continuó hoy como líder del campeonato nacional de Liga de Fútbol, aunque por sólo mejor coeficiente de goles que Real Madrid, después de que ambos salieron triunfantes en sus confrontaciones de la vigésimo cuarta ronda.

El equipo de San Sebastián jugó en Zaragoza y venció al equipo local 2-0 para mantenerse aún invicto en el campeonato. Real Madrid, por su parte, recibió y superó también 2-0 a Español de Barcelona.

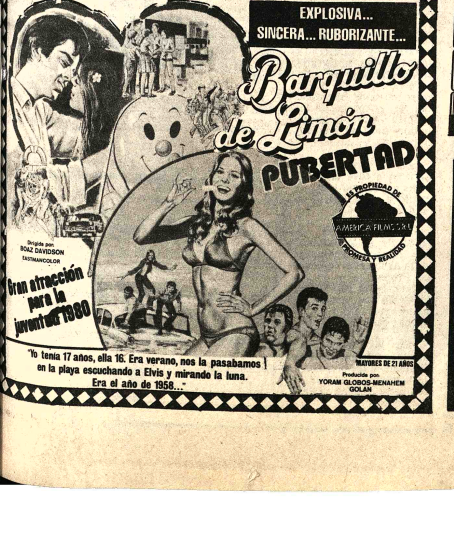

CINE ARTE
DIVISION DE EXTENSION UNIVERSITARIA
MARZO de 1980
"NOSFERATU"
(W. Murnau)
CLASICO DEL EXPRESIONISMO ALEMAN
PARANINFO UNIVERSITARIO
Horas 20:30
Martes 11
UMSA
CINE ARTE
UMSA

GIMNASIO YORK
ambos sexos - salas separadas
Footing, evolución corporal, aferobicos, pesadoras y respiratorios, adelgazamiento, dietas
Desarrollo muscular, rehabilitación. MASAJES Karate
Comercio 1287 Celular, Teléfono 374727

Música culta en CRISTAL
Hs. 22.00.-
- Cuarteto para cuerdas Op. 41.- N°. 3. Schuman
Sinfonia N°. 98 Haydn.

Lufthansa
Lineas Aéreas Alemanas

Dillmann
viva el sabor...
pepinos
enteros en vinagre
Distribuidor exclusivo
Ferracuchezza Z. & Cía. Ltda.

PRESENCIA
Deportes
La Paz, Bolivia, lunes 10 de marzo de 1980

Dillmann
viva el sabor...
corned beef
Distribuidor exclusivo
Ferracuchezza Z. & Cía. Ltda.

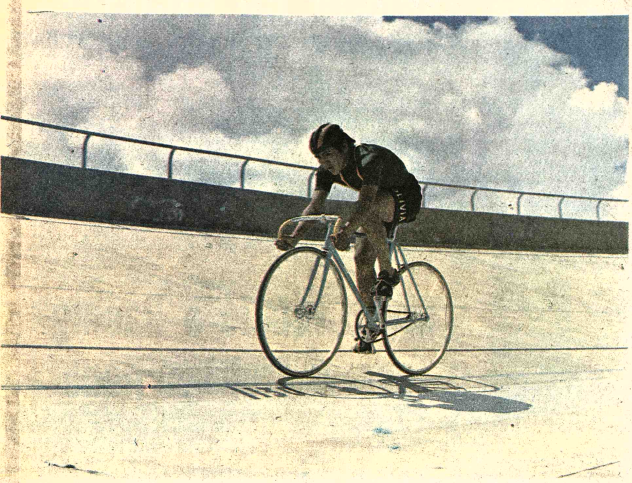

GUALBERTO ESCOBAR.- El juvenil ciclista logró ayer un importante triplete, al imponerse en el velódromo en las pruebas de kilómetro contra reloj, velocidad pura y australiana. Está mejorando cada vez más su nivel.

The Strongest y Bolívar jugarán mañana a Hs. 21

The Strongest y Bolivar jugarán a las 21 horas de mañana, el partido de desempate para lograr una clasificación en la próxima versión de la copa "Libertadores de América".

La resolución fue adoptada anoche en reunión conjunta que celebraron las directivas de las dos instituciones. La reunión tuvo lugar en la sede "atigrada".

De esta manera, dijeron nuestros informantes, se da cumplimiento a lo anteriormente dispuesto por la Liga Profesional del Fútbol Boliviano y por la Federación Boliviana de Fútbol.

En lo que respecta a las entradas, éstas comenzarán a venderse desde las 14 horas de mañana tanto en las boleterias del estadio "La Paz", secretarias de ambos clubes y en los establecimientos comerciales de "Sisal" y "El Gato Blanco".

Los precios en las entradas no sufrirán incremento alguno velando así por la economia de los aficionados, se dijo anoche a PRESENCIA.

En las próximas horas se procederá a hacer imprimir el respectivo boletaje.

Tanto dirigentes de The Strongest como de Bolivar confían en que el público responderá con su asistencia masiva al igual que los dos anteriores encuentros de esta fase final del campeonato "Integrado".

I. Abbott noqueó a Kallie Knoetze

JOHANNESBURGO, 9 (I.-R) - El peso pesado sudafricano Kallie Knoetze fue sorpresivamente noqueado anoche en el primer asalto de un combate que sostuvo aquí con su compatriota Jimmy Abbott.

Knoetze, que hace apenas un año estaba clasificado en los primeros lugares del ranking de la Asociación Mundial de Boxeo (AMB) para acceder al título dejado vacante por Muhammad Ali, fue totalmente superado por su joven rival, de 20 años de edad.

Antes de que pasaran dos minutos de pelea, Knoetze fue derribado por una serie de fuertes golpes lanzados por Abbott, que pesó 121,500 kilogramos.

BOLIVAR 1 STRONGEST 1

Domingo 9 de marzo de 1980
Partido semifinal por el Torneo "Integrado".
Estadio "Olimpico La Paz".
Recaudación: $b. 1.512.000 por la venta de 49.664 entradas
BOLIVAR: Carusso, Vargas, Palacios, Troncoso, y Gallo, Araoz, Baldivieso y Aragonés; Borga, P. Jiménez y Góngora. Alternó Gutiérrez por Góngora.
THE STRONGEST: Galarza, Trigo, Fontana, Iriondo, y Peña, Camargo, Angulo y Mezza; Castro, Lattini, y Del Llano. Alternó Paniagua por Camargo.
AMONESTADOS: Baldivieso de Bolivar, Fontana y Lattini de Strongest.
ARBITRO: Luis Barrancos de buena actuación.
JUECES DE LINEA: Rodolfo Medina y Javier Ortega.
GOLES: Aragonés 37' del primer tiempo y Castro 19' del segundo.
LOS MEJORES VALORES. Aragonés en Bolivar y Angulo en Strongest.
CALIFICACION DEL PARTIDO : 4 (Regular).

Uruguay ganó en natación

MONTEVIDEO, 9 (AP)-- Uruguay se adjudicó el campeonato internacional de natación, saltos y nado sincronizado realizado en la ciudad de Maldonado, 140 kilómetros de aquí.

Los competidores uruguayos sumaron 273 puntos, la segunda posición fue para Perú con 259 y la tercera para China con 252.

Blooming venció sufriendo y habrá tercer partido: 2-1

SANTA CRUZ, 9 (PRESENCIA).-- Por Bismarck Kreidler.-- Blooming debió soportar un intenso dominio de Oriente en el segundo tiempo, pero logró sacar a flote una sufrida victoria por 2 a 1, con lo que el martes los clásicos rivales se medirán en el tercer y definitivo cotejo por la clasificación a la Copa Libertadores de América y a las finales del torneo "Integrado".

Los "celestes" volvieron a repetir un primer tiempo de fútbol ofensivo y merced a la fluidez de su mediocampo, manejado hábilmente por Huguenet, se adueño de las acciones y obligó a Hoyos a varias intervenciones para salvar su valla. Ese juego penetrante de Blooming se tradujo en goles cuando Rojas desbordó por la punta izquierda, superando a Montaño, para colocar precisos centros que definió con pasmosa frialdad el goleador Baldessari, el segundo con una espectacular chilena.

Oriente, que había salido a controlar a su rival, con acciones lentas, trató de regular primero el juego y después se vió obligado a atacar, habiendo tenido situaciones a través de Taritolay y Saucedo Landa, este con un tiro que reboró en el travesaño.

En el segundo tiempo Oriente se volcó en franca ofensiva, pero esta vez no encontró los espacios que Blooming le regaló el jueves pasado. Pese a ello logró descontar Taritolay a los 13 minutos, culminando un avance bien hilvanado por Rico y Campos, De allí en más Jiménez padeció algunos sofocones, una que los "verdolagas" insistieron en busca del gol que los lleve a la Libertadores. En una oportunidad Toninho, estuvo cerca de concretarlo, pero el contragolpe "celeste" también se hizo sentir y tanto Baldessari como Rojas pudieron haber elevado el marcador. Partido de buen ritmo en ambos periodos, con un ganador merecido a todas luces. Blooming, está vez se agrupó bien atrás y con el ingreso de Gonzáles y Valverde dejó sin espacios a Oriente. El encuentro final promete otro choque de gran despliegue por estos clásicos rivales que nuevamente dejaron satisfechos a los 16.000 espectadores que asistieron al estadio "Tahuichi" Aguilera.

ALINEACIONES

Blooming: Jiménez , E. Vaca, Ortiz, Miño, y N. Vaca, Melgar, Pereyra (Gonzalez) y Huguenet, Gómez, (Valverde), Baldessari, y Rojas.

Oriente: Hoyos, Montaño, Rico, Espinoza, y Montero, Taritolay, F. Franco, y Toninho, Saucedo Landa. E. Franco y Gutiérrez (Montero).

Goles, primer tiempo: 29' y 38' Baldessari (Blooming). Arbitro: Jorge Pabón (bien) No fue suministrada la recaudación.

Castro contento por concretar el empate

Finalizado el encuentro de ayer entre The Strongest y Bolivar conversamos con los autores de los goles.

Uno de ellos el "morocho" Luis Iriondo, no quiso declarar absolutamente nada en torno a su desafortunada acción que originó el autogol a Galarza.

Iriondo se disculpó diciendo que estaba "mal de la garganta". Se lo notaba visiblemente amargado y prefirió aislarse del grupo formado por dirigentes y jugadores.

Pese al empate no había alegría alguna en el camarin "atigrado". Por el contrario todos lamentaban el empate, y coincidían en señalar que The Strongest debía de ser, en justicia, el ganador del partido.

Daniel Castro, fue, sin duda, el jugador más elogiado en los camarines. Propios y extraños congratulaban al delantero por su magnífico gol que le dio empate a su divisa.

Castro, en torno al festejado gol dijo lo siguiente: "Fue una jugada rápida y un excelente desborde. Paniagua que descontroló a su marcador lanzando un certero envió" yo llegué justo y tuve la suerte de clavarla en la red. Fue uno de los mejores que creo que converti en este estadio y además que hacia tiempo que no marcaba goles. La verdad que nosotros debiamos de haber gando. Se forzó jugar un tercer partido que The Strongest no lo deseaba. Fue una agradable experiencia y creo que se jugo bien. Esas las declaraciones de Daniel Castro quién ayer volvió a reencontrarse con su amiga: La red. . .

Argentina ganó a EE.UU. en disputa de Copa Davis

BUENOS AIRES, 9 (LATIN).- Argentina, merced al formidable desempeño de Guillermo Vilas y el juvenil José Luis Clerc, ganó hoy la final americana de la Copa Davis de tenis ante los Estados Unidos tras completarse cuatro de los cinco partidos que fija esa competición.

Cuando tras cuatro horas, 40 minutos de juego, Guillermo Vilas se impuso en esta calurosa tarde 6-2, 4-6, 6-3, 2-6, 6-4 al talentoso John Mcenroe, el 3-1 clavado en el tablero del Buenos Aires Lawnn Tenis Club resultó lapidario para las esperanzas estadounidenses.

El viernes, Vilas había derrotado a Brian Gottfried 7-5, 6-4, 6-3 en el primer individual y ese mismo día el juvenil José Luis Clerc comenzó a labrar lo que al cabo constituiría una hazaña para el tenis de este país.

Clerc, de 21 años de edad, había sacado entonces una ventaja de dos sets a uno (6-3, 6-2, 4-6) cuando el juego del segundo individual debió interrumpirse por límite de tiempo.

En la reanudación, ayer a la mañana, Clerc jugó un maratónico set que al cabo de tres horas, diez minutos epilogó en un marcador de 13-11, consagratorio para su propia campaña y anticipó de una brillante perspectiva para la representación argentina.

Por la tarde Mcenroe y Peter Fleming superaron comodamente 6-0, 6-1, 6-4 en el doble a Ricardo Cano y Carlos Gattiker, un resultado previsto por los expertos pero que al mismo tiempo abrió incognitas para la última jornada de individuales.

Vilas jugó un primer set brillante, con un sólido juego desde la base que inquieto a Mcenroe, ansioso por atraer a su rival hacia la red donde puede apelar a sus formidables passing-shots. El argentino completó el parcial a su favor en 55 minutos tras quebrar el saque del estadounidense en los games tercero y quinto.

En el siguiente set, Mcenroe modificó su tactica y puso toda su potencia en el saque, valiéndole dos aces en ese parcial que se adjudicó en 67 minutos.

En el tercero, que se prolongó 55 minutos y luego que cada uno defendió su saque, Vilas consiguió quebrar el de Mcenroe en séptimo game colocándose 4-3 en ventaja. El argentino conservó su servicio en el siguiente y volvió a ganar el de su adversario en el noveno, definiendo el set.

En ese set, Vilas devolvió impecablemente el primer servicio de Mcenroe, resuelto a atacar sobre la red cada vez que sacaba.

Mcenroe no tuvo problemas para ganar el cuarto, después que el descanso reglamentario de 20 minutos pareció devolverle fuerzas al tiempo que provocó la desconcentración del argentino.

Mcenroe consiguió quebrar el servicio de Vilas en los games tercero y quinto, conservando el suyo hasta el final del parcial que tuvo una duración de dos horas, 15 minutos.

El último y decisivo se jugó bajo una tremenda tensión, que hizo que ambos jugadores, aunque particularmente Mcenroe, cometieran errores en instancias fundamentales del juego.

Mcenroe quebró el saque de Vilas en el tercer game pero el argentino lo hizo en el siguiente, colocando el parcial 2-2. Cada uno mantuvo su servicio hasta el octavo game, cuando Vilas ganó el del estadounidense.

Vilas no pudo conservar el suyo en el siguiente pero en el que sería definitorio, con un passing-shot que tomó a Mcenroe a mitad de camino hacia la red, el argentino aprovechó el primer match-point y se aseguró el set que consagraría a la Argentina ganador de esta vibrante confrontación.

El resultado del segundo partido individual de la jornada, último de la serie, entre Clerc y Gattfried no afectaria el resultado final.

Gran victoria logró ayer Martínez en el Uruguay

MONTEVIDEO, 9 (LATIN)--El boliviano Mario Martinez se consagró hoy ganador de un torneo de Tenis disputado aquí, en el marco de un circuito que acumula puntaje para el ranking internacional.

En el partido final, Martinez obtuvo una contundente victoria sobre el brasileño Joao Soares al que derrotó 6-1, 6-4.

La competición, segunda de un circuito de seis torneos organizado por la Asociación de Tenistas Profesionales de Argentina, contó con la participación de jugadores latinoamericanos, europeos y estadounidenses.

En las semifinales, Martinez y Soáres, habian eliminado a los argentinos Alejandro Gattiker y Guillermo Aubone, respectivamente.

MARIO MARTINEZ.- El tenista nacional logró un triunfo en Montevideo al vencer en el torneo internacional que se disputó en la ciudad de Montevideo.

Barrancos conforme con su actuación

Luis Barrancos, el árbitro del partido de ayer entre Bolivar y The Strongest mostró, en camarines, su complacencia porque el cotejo se haya desarrollado en un marco de normalidad.

Admitió que no tuvo mucho trabajo y que ambos equipos posibilitaron su labor salvo algunas jugadas en las que se vio obligado a mostrar tarjeta amarilla.

No quiso opinar en torno al partido dijo que los llamados para esta labor son los propios periodistas. Agregó que él entró a cumplir técnicamente y está conforme con su labor.

Señaló que siendo The Strongest y Bolivar los máximos exponentes del fútbol nacional es siempre difícil arbitrar este tipo de partidos.

A tiempo de agradecer las muestras de simpatia, Luis Barrancos dijo además que espera que Dios le siga ayudando en su carreta e hizo votos para que el tercer encuentro entre The Strongest y Bolivar no registre ninguna novedad desagradable.

Luis Barrancos reemplazó en el arbitraje al peruano Javier Rivero quien desde Santa Cruz hizo saber que no venia a La Paz debido a una enfermedad.

Marginales del clásico

Una cerrada rechifla despidió ayer a los jugadores de The Strongest y Bolivar a la finalización del "clásico" de fútbol. La rechifla reflejaba el desagrado del público por tan pobre espectáculo deportivo

Dirigentes de uno y otro equipo se regodeaban ante la perspectiva de lograr otra "jugosa" recaudación en el partido definitorio entre "atigrados" y "celestes"

Muchas personas realizaron ayer un verdadero "dia de campo" en las graderias del estadio. Familias integras almorzaban a vista y paciencia de todos. Las que ayer hicieron su "agosto" en marzo fueron las vivanderas del sector de general.

Antes de iniciarse el encuentro muchas vivanderas de los "kioscos" de la general habian agotado todas sus viandas.

The Strongest fue el primer equipo en ingresar al campo de juego cuando faltaban siete minutos para la iniciación. Luego ingresó Bolivar.

Una cerrada ovación recibió a los protagonistas del "clásico". Mucho papel picado y serpentinas. No faltaron inadaptados que hicieron explosionar petardos poniendo en riesgo la integridad de muchas personas.

La Avenida "Busch" se convirtió ayer en una gigantesca playa de estacionamiento lo cual dificultaba tanto a otros vehiculos como a los peatones.

Mal aspecto ofrecian las calles aledañas al estadio que fueron convertidas en verdaderos comedores populares. Habia de todo. Desde vendedoras de caramelos hasta "chorizeras", "api-tiqueras" y "sandwicheras".

Un celoso servicio de vigilancia desplazó ayer la Guardia Nacional de Seguridad Pública. Tropas regulares custodiaban todo el estadio mientras que los cadetes de la Academia Nacional de Policias se hicieron cargo del control de campo de juego. Muchos ofician: "Bien por Julio Salazar. Comandante de la Policia Nacional.

Mario Marañón Zárate, fue ayer el veedor del encuentro entre los "clásicos" rivales. Declaró que el tercer partido se jugará mañana en horario nocturno. Esto está por verse...

Dirigentes de los dos clubes hicieron saber que el partido definitivo se jugaria entre el miércoles y viernes ya que no hay tiempo para impresión del respectivo boletaje...

Ante la presencia de Castro, Lattini, Mezza y Del Llano en la vanguardia "gualdinegra" el técnico Virba, de Bolivar, tuvo que cambiar apresuradamente sus planes previos.

Como de costumbre, los palcos de prensa, en el estadio, ocupados por personas ajenas a la actividad periodistica. Muy pocos "escribas" en el sector.

Deprimente aspecto debido a la falta de limpieza e higiene presenta el "snack" del quinto piso del estadio "La Paz". Creemos que el Director Ejecutivo del IDD La Paz, Enrique Sánchez, debe empezar con los tirones de orejas...

Tres tarjetas amarillas exhibió ayer el árbitro Luis Barrancos. Los amonestados fueron: Lattini y Fontana, de Strongest y Bolivar, de Bolivar.

En síntesis el árbitro no tuvo mayores problemas.

Iriondo no quiso formular declaraciones a la prensa al finalizar el encuentro. Estaba amargado por el autogol que le marcó a Galarza.

Por su parte Daniel Castro, se mostraba contento con su producción. Fue muy elogiado por el "golazo" que le dio el empate al equipo.

El sector de preferencia presentaba varios claros en las gradas derias bajas. No asi la general.

Los revendedores tuvieron mala suerte. Muchos fueron a parar celdas policiales y una gran mayoria se quedó con sus entradas. juego las ofrecian a un menor precio que el normal.

Mucha expectativa para un espectáculo que no conformó a die. Ojalá que el próximo "clasico" mejore en algo.

El "clásico" está siendo muy gastado. Todos piensan que es u cueca. Ahora vendrá la "tercerita"...

Lamentable el desculdo del IDD La Paz al no señalar con pi piedad los espacios que la prensa local debe utilizar en el estad Esperamos que Enrique Sánchez, subsane el error...

GOL DE CASTRO.- Centro de Paniagua desde la derecha a los 18 minutos de la etapa complementaria, cabezazo potente y bien dirigido de Castro, que domina el empate 1 a 1 en el clásico.

MARZO 1980 — 1 2 3 4 5 6 7 8 9 10 11 12 13 14 15 16 17 18 19 20 21 22 23 24 25 26 27 28 29 30 31
ABRIL — 1 2 3 4 5 6 7 8 9 10 11 12 13 14 15 16 17 18 19 20 21 22 23 24 25 26 27 28 29 30
MARZO 10 LUNES
MES 3 SEMANA 10
Pedir prestado a uno para pagar a otro. Derribar pared oriental para parar la occidental.
Póliza de Seguro Educacional !! Tomar hoy mismo para. Carlos (Ingeniería) ANDINA de SEGUR
Mi novia feliz con mi regalo: un reloj SEIK
Revelado de películas en 24 horas FOTO LINARES
Da gusto la grabación con cassettes TDK
Pagar sin falta factura de la Luz
Reg. P. Int. Nº. 38/78 Res. 87/78 3 Agenda Cristaluz Tel. 3225

SU REPUESTO LEGITIMO
HONDA
ORDENELO HOY Y RECIBALO MAÑANA
DE MIAMI
VESPA - HONDA
3100 N.W. 36 St.
Miami, Fl 33142 U.S.A.
Telex: 6811154
Tel: (305) 634-4582

DESPEJE DE CARUSO.- Con golpe de puño despeja el arquero bolivarista cuando entraban mezza y Paniagua para aprovechar la oportunidad. La mayoria de los ataques de uno y otro equipo, fueron con centros por elevación.